2024 을지대학교
수시모집요강

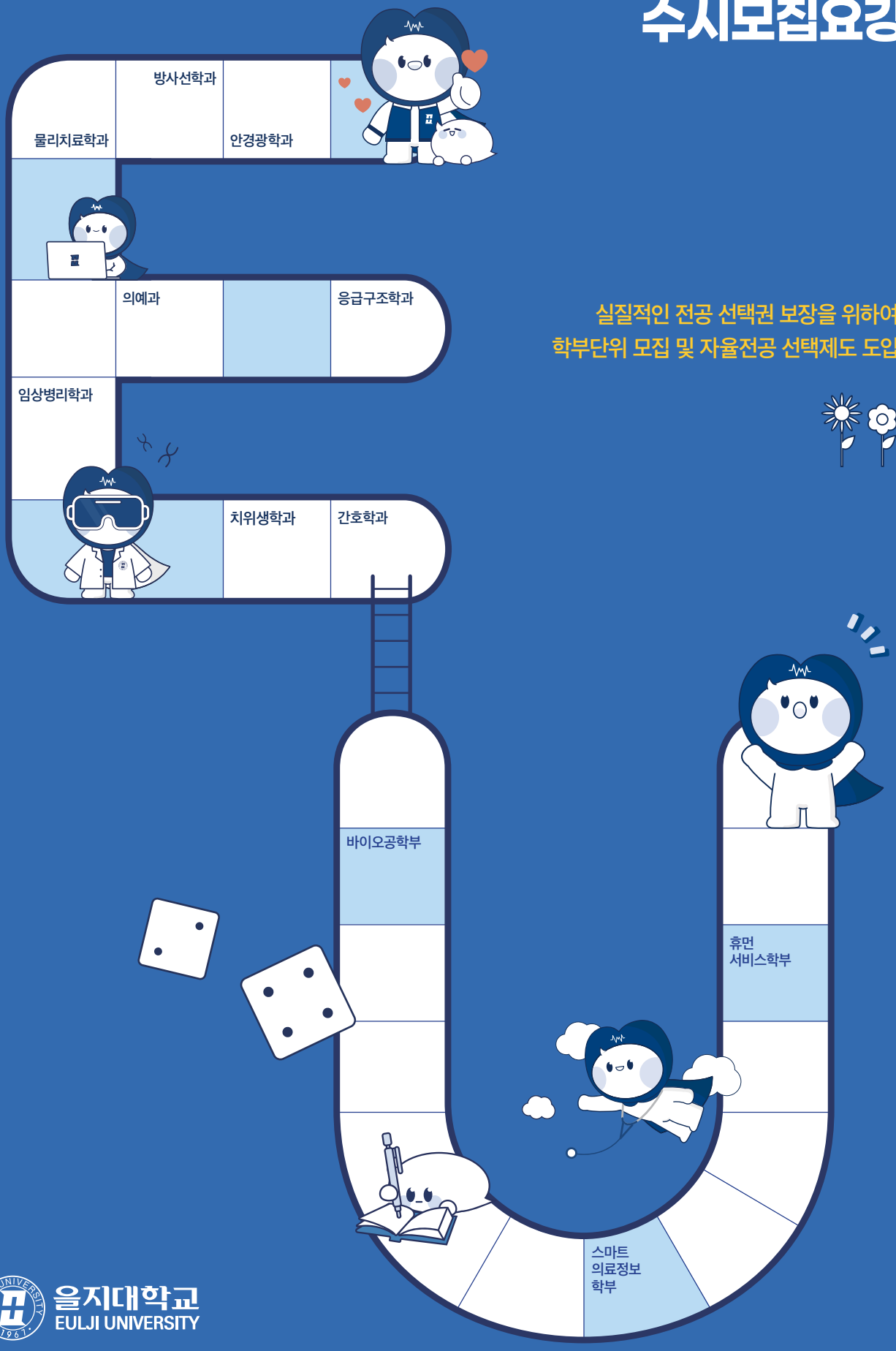

실질적인 전공 선택권 보장을 위하여
학부단위 모집 및 자율전공 선택제도 도입

을지대학교
EULJI UNIVERSITY

건학이념 | 인간사랑, 생명존중

교　　훈 | 연구하고 봉사하는 보건의료인

교육목표 |
- 성숙한 사회인 양성
- 능력 있고 우수한 보건의료인 양성
- 국가와 지역사회에 봉사하는 보건의료인 양성
- 미래 사회를 준비하는 보건의료인 양성

성남캠퍼스(헬스케어캠퍼스)

- 차세대 디지털 ICT 실무 Health-Care Tech 특성화
- 실무기반 교육을 통한 창의 융·복합 인재양성 대학

미래 디지털 사회
HT(Human Care Technology)를
선도하는 대학

을지대학교 예비 입학생 여러분들의 이유 있는 선택에
좋은 결실과 보답을 드릴 것을 약속합니다.

의정부캠퍼스(라이프케어캠퍼스)

- 미래 사회 4차 융·복합 Life-Care Tech 특성화
- 지역사회 연계 특성화를 통한 사회 공헌 책임 실현 대학

대전캠퍼스(메디컬캠퍼스)

- 미래 사회 혁신형 창의 연구 Medical Tech 특성화
- 메디컬 중심 전문 의료 분야 연구 중심 대학

실무 맞춤형 능동적 인재 양성

미래융합대학

을지대학교 성남캠퍼스의 바이오융합대학이 미래융합대학으로 명칭을 변경하고 학부로 새롭게 탈바꿈하였습니다.
3개 학부, 14개 전공을 둔 미래융합대학은 다변화하는 사회 요구도에 발맞춰
능동적으로 대처하는 특성화된 실무 맞춤형 인재 양성에 더욱 매진할 것입니다.

바이오공학부

식품영양전공
—
식품생명공학전공
—
안전공학전공
—
화장품과학전공

휴먼서비스학부

레저산업전공
—
뷰티아트전공
—
시각디자인전공
—
사회복지전공
—
아동청소년상담전공
—
중독상담전공
—
장례산업전공

스마트의료정보학부

의료공학전공
—
빅데이터인공지능전공
—
의료경영전공

EULJI를 선택한 이유를 찾다

1 취업에 강한 대학

을지대학교는 보건의료 특성화 대학의 이점을 살린 특화 교육과 우수한 취·창업지원시스템으로 졸업생 1,000명 이상 전국 4년제 대학 중 취업률 1위를 차지하였습니다. 전국 평균 취업률을 14.8%p나 웃도는 수치의 취업률 1위는 대학과 교수진이 일군 교육혁신과 학생들의 자발적인 노력, 우수한 취창업프로그램이 비결입니다.

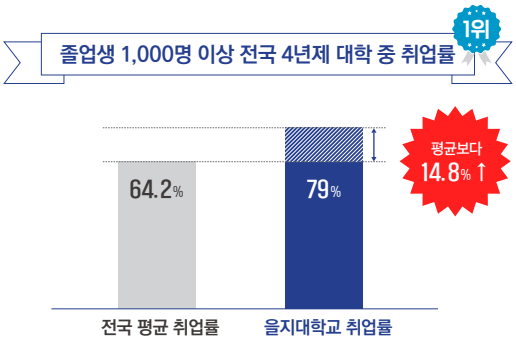

* 대학정보공시 2021. 12. 31. 기준 / 졸업생 수는 본교·분교·캠퍼스 통합 기준

2 국가고시에 강한 대학

을지대학교는 보건의료 전문가로 성장하는 데 필수 조건인 국가 자격증·면허증 취득을 위해 '국가시험 및 자격시험 대비 학과별 특강'을 운영하는 등 다양한 교육·지원 체계를 가지고 있습니다. 2023년 치러진 제63회 간호사 국가시험에서 응시생 전원이 합격하며, 전국에서 유일하게 22년 연속 2,534명 응시생 전원 간호사 국가시험 100% 합격을 달성했습니다. 또한 합격자 중 295점 만점에 289점의 전국 수석까지 배출하였습니다.

을지대학교는 간호사뿐 아니라 의사, 1급 응급구조사, 안경사, 치과위생사 국가시험에서 100% 합격을 기록했으며, 1급 응급구조사와 병원행정사 시험에서도 전국 수석이 탄생하였습니다.

을지대학교는 차별화된 최첨단 교육프로그램과 을지대학교병원과 연계한 실습교육으로 국민 건강증진에 이바지하는 보건의료인 육성에 더욱 매진하겠습니다.

3 최첨단 강의·실습 시스템 구축

성남·대전·의정부에 3개 캠퍼스를 갖춘 을지대학교는 보건의료에 특화된 교육시스템과 의정부·대전·노원·강남을지대학교병원 네트워크를 활용한 실무연계형 교육을 펼치고 있습니다.
을지대학교는 학생이 첨단장비를 통해 직접 경험하며 터득할 수 있는 학생경험 중심의 교육혁신을 진행하고 있습니다.
대표적으로 의료현장에서 발생하는 실제 문제들을 VR체험을 통해 논의하고 해결방안을 모색하는 'VR호스피탈', 3D프린터를 활용해 무한상상 아이디어를 발굴하면서 시제품을 직접 제작해보는 'MI스튜디오', 멀티미디어를 통해 학생·교수 간 쌍방향 교육이 가능한 '스마트 강의실' 등이 있습니다.
또한 홀로그램 기술을 통해 학생들이 마치 먼 거리의 교수와 한 공간에 있는 것처럼 느낄 수 있는 최첨단 원격 강의 시스템 '텔레프레즌스'를 3개 캠퍼스에 구축하였습니다.

MI스튜디오

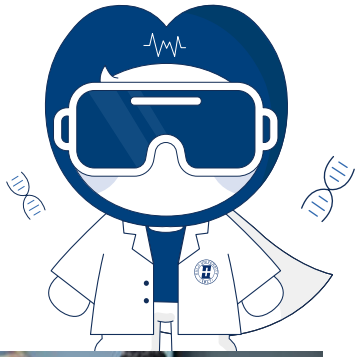

VR호스피탈

텔레프레즌스

대전캠퍼스 | 의과대학

의예과

042-259-1618

인간의 생명을 다루는 의사이기에 지식과 기술 이전에 인간적인 소양을 쌓기 위해 거치는 의학 전 교육과정이다. 크게 'Personal Development'와 'Professional Development'의 두 개 범주로 나뉘며, 미래 지성으로서 갖춰야 할 교양과 인성 함양, 논리적 사고와 합리적 판단능력 향상을 목표로 한다. 원활한 의사소통 능력 및 자기 주도적 연구·학습 능력 개발 프로그램을 집중적으로 제공함으로써 글로벌 역량과 미래 역량을 갖춘 의료인으로 양성하고 있다. 2023년 3월부터 2027년 2월까지 한국의학교육평가원의 '4년 인증'을 획득했다.

교육목표

- 가슴이 따뜻한 의사
- 다양한 잠재력을 가진 의사
- 더불어 미래를 준비하는 의사

관련 면허증 및 자격증

- 의사면허
- 전문의 자격증 등

졸업 후 진로

- 국내외 의료기관
- 보건복지 행정기관
- 의료보건 관련 연구소 및 기업체
- 국제보건의료기구 등

대전캠퍼스 | 의과대학

의학과

042-259-1601

의사가 되기 위한 공부를 본격적으로 하게 되는 과정으로 기초의학과 임상의학으로 나뉜다.

기초의학 및 기초의학교실: 질병의 치료 및 예방을 목적으로 하는 임상의학의 바탕이 되는 학문. 기초의학교실은 해부학 및 신경과학교실, 생리학 및 생물리학교실, 생화학 및 분자생물학교실, 약리학교실, 미생물학 및 면역학교실, 병리학 및 분자의학교실, 예방의학교실, 법의학교실, 인문사회과학교실, 의학교육학교실 등 10개 전공 분야로 구성되어 있다.

임상의학 및 임상의학교실: 실제로 환자를 접하여 병을 치료하고, 그와 관련된 다양한 연구를 하는 학문. 임상의학 교육은 의학전문지식과 의료기술을 습득하여 1차 진료에 능동적이고 적극적으로 참여할 수 있는 능력 있는 의료인 양성을 목표로 한다.

교육목표

- 가슴이 따뜻한 의사
- 다양한 잠재력을 가진 의사
- 더불어 미래를 준비하는 의사

관련 면허증 및 자격증

- 의사면허
- 전문의 자격증 등

졸업 후 진로

- 국내외 의료기관
- 보건복지 행정기관
- 의료보건 관련 연구소 및 기업체
- 국제보건의료기구 등

의정부캠퍼스 | 간호대학

간호학과

031-951-3816

간호학과는 '건강간호(Health care)'를 넘어 '인간간호(Human care)'를 지향하는 교육철학 아래 명실상부한 보건·의료 분야 국내 최고의 학과로 자리매김해왔다. 특히 경기 남부의 성남캠퍼스와 더불어 2021년 대전캠퍼스 간호학과가 의정부캠퍼스로 이전하며 경기 북부를 대표하는 간호 인재 양성의 요람으로 주목받고 있다. 간호사 국가시험 22년 연속 100% 합격과 제 63회(2023년) 수석합격자 배출이라는 대기록이 입증하듯 학생 중심의 체계적인 이론 교육과 경험 중심의 실습교육, 자대 병원(을지대학교의료원)과의 협력체계 등 보건 인재 교육기관으로써 필요한 모든 것을 갖췄다.

교육목표

- 인간존중의 이념을 바탕으로 봉사하는 지성인
- 과학적 지식과 전문적 기술이 풍부한 간호인
- 국민건강과 창의적 미래를 선도하는 전문인

관련 면허증 및 자격증

- 간호사 면허
- 보건교육사
- 산업전문간호사 등

졸업 후 진로

- 국내외 의료기관
- 보건소 / 보건진료소 등 공공기관
- 건강보험심사평가원 등
- 근로자건강센터 / 기업 건강관리실 등

의정부캠퍼스 | 보건과학대학

임상병리학과

031-951-3812

임상병리학과는 자연과학과 의학이 접목된 의생명과학의 한 분야이며, 질병에 대한 정확한 진단을 통해 인류의 건강증진에 이바지하는 것을 목표로 하는 학과다. 다양한 임상병리학과 의생명과학 분야의 지식에 대한 폭넓은 학문을 배우고 실험 실습을 통한 진단기술의 연마 및 임상병리학적 검사기술을 가르친다. 임상병리사 국가공인 면허증 취득은 물론 생명공학과 의약학 산업의 주역을 담당할 실무능력을 갖춘 선도융합형 인재를 양성하고 있다. 2021년 대전캠퍼스 임상병리학과가 의정부캠퍼스로 이전하며 기존 성남캠퍼스 임상병리학과와 함께 인재 양성의 요람으로 자리매김하였다.

교육목표

- 의·생명 과학 분야에 관한 연구 중심 임상병리사 양성
- 특성화된 시니어 헬스케어와 융복합 연구로 선도적 인재 양성
- BT와 IT를 접목한 질병의 진단과 문제해결 능력 함양

관련 면허증 및 자격증

- 임상병리사 면허
- 세포병리사
- 의료기기RA전문가
- 실험동물기술사 등

졸업 후 진로

- 병원(대학병원, 종합병원 등)
- 국내외 의료기관
- 질병관리청
- 국립재활원 등

성남캠퍼스 | 간호대학

간호학과

031-740-7237

간호학과는 '건강간호(Health care)'를 넘어 '인간간호(Human care)'를 지향하는 교육철학 아래 명실상부한 보건·의료 분야 국내 최고의 학과로 자리매김해왔다. 특히 성남캠퍼스에 이어 2021년 대전캠퍼스 간호학과가 의정부캠퍼스로 이전하며 경기 북부를 대표하는 간호 인재 양성의 요람으로 주목받고 있다. 간호사 국가시험 22년 연속 100% 합격 및 제63회 간호사 국가시험에서 전국 수석합격자 배출이라는 대기록이 입증하듯 학생 중심의 체계적인 이론 교육과 경험 중심의 실습교육, 자대 병원(을지대학교 의료원)과의 협력체계 등 보건 인재 교육기관으로써 필요한 모든 것을 갖췄다. 성남캠퍼스 간호학과는 한국간호교육평가원으로부터 간호교육프로그램 인증을 획득했다(인증기간: 2023. 6. 11. ~ 2028. 6. 10.).

교육목표

- 인간존중의 이념을 바탕으로 봉사하는 지성인 배출
- 과학적 지식과 전문적 기술이 풍부한 간호인 양성
- 국민건강과 창의적 미래를 선도하는 전문인 양성

관련 면허증 및 자격증

- 간호사 면허
- 보건교육사
- 산업전문간호사 등

졸업 후 진로

- 국내외 의료기관
- 보건소 / 보건진료소 등 공공기관
- 건강보험심사평가원
- 근로자건강센터 / 기업 건강관리실 등

성남캠퍼스 | 보건과학대학

임상병리학과

031-740-7268

보건의료인의 일원으로서 검체 또는 생체를 대상으로 병리적·생리적 상태의 예방·진단 예후 관찰 및 치료에 기여하고, 신뢰성을 보장하기 위하여 신속하고 정확한 검사결과를 제공하며, 검사결과의 연관성을 해석하고 현재 사용중인 검사법의 평가와 개선을 꾀하여 새로운 검사법을 평가하는 보건의료전문가인 동시에 전문 의과학 기술인을 말한다. 화학·생물을 기초로 한 의생명과학분야 학문에 대한 열정이 있는, 보건의료인으로서의 봉사정신을 가지고 있는 임상병리사 양성을 가장 큰 목표로 삼아 임상병리사 국가공인 면허증을 취득하여 의생명과학분야를 주도할 핵심 연구인재, 국제화 Health Technology의 준비된 전문가, 국민건강증진을 위해 봉사하는 국가보건 공무원, 첨단전문지식을 보유한 교육자들을 양성한다.

교육목표

- 의·생명 과학 분야에 관한 연구 중심 임상병리사 양성
- 특성화된 시니어 헬스케어와 융복합 연구로 선도적 인재 양성
- BT와 IT를 접목한 질병의 진단과 문제해결 능력 함양

관련 면허증 및 자격증

- 임상병리사 면허
- 세포병리사
- 의료기기RA전문가
- 실험동물기술사 등

졸업 후 진로

- 병원(대학병원, 종합병원 등)
- 국내외 의료기관
- 질병관리청
- 국립재활원 등

성남캠퍼스 보건과학대학

안경광학과

031-740-7242

안경광학과는 30여 년 전통의 교육 경험을 바탕으로 전문 안경인을 배출하고 있다. 더불어 국내 최초로 유일하게 미국 케첨대학교(Marshall B. Ketchum University)와 공동학위 석사과정을 운영하여 글로벌 비전 케어 전문인재를 양성하며, 중국의 제녕대학교와 한중합작반을 운영하여 교수자원을 배출하고 있다. 또한, 안경광학과 동문들은 대학 교수, 글로벌 기업 임원 및 전문 안경사 등으로 활동 중이며, 국내 안경업계의 리더로서 글로벌화에도 앞장서고 있다. 안경사 면허증 외에 다양한 국제 자격증 취득을 지원하며, 안경광학 관련 산업분야로 취업할 기회를 제공하고 있다.

교육목표

- 글로벌 비전 케어 전문인재 양성
- 개별 맞춤형 비전 케어 교육프로그램 운영
- 미래 교육 중심을 통한 미래 리더 양성

관련 면허증 및 자격증

- 안경사 면허
- 광학기사
- 국제콘택트렌즈(IACLE)인증 자격증

졸업 후 진로

- 안경원
- 안과 / 콘택트렌즈 전문안경원
- 보건직 공무원
- 안경렌즈 다국적 기업, 광학 관련 연구소 등

성남캠퍼스 보건과학대학

응급구조학과

031-740-7236

응급구조학과에서는 응급환자 발생 현장, 이송 중, 병원 내에서 필요한 응급의료서비스 관련 전문지식과 술기 습득을 위한 체계적인 교육과정을 운영하고 있다. 우수한 1급 응급구조사를 양성하기 위해 응급의료서비스 분야에 특화된 과학적이고 체계적인 교육 프로그램을 적용하고 있다. 현장실무능력을 강화하기 위한 멀티미디어 활용 기반 시뮬레이션 교육과 인성교육을 통해 현장실무능력과 인격을 겸비한 전문인력을 배출하여 응급의료서비스체계 발전에 이바지하고 있다.

교육목표

- 인성, 전문성, 창의성을 겸비한 차세대 1급 응급구조사 양성
- 현장 중심의 실무형 인재로 이끄는 철저한 현장 맞춤형 수업
- 해외 인턴십 프로그램과 해외 현장실습을 통한 국제화 역량 강화

관련 면허증 및 자격증

- 1급 응급구조사
- KALS(전문소생)
- 미국 BLS(기본인명소생)
- 미국 ACLS(전문심장소생) 등

졸업 후 진로

- 소방 공무원
- 군무원
- 중앙응급의료센터
- 공항소방대 등

성남캠퍼스 | 보건과학대학

방사선학과

031-740-7245

방사선학과는 방사선을 이용한 진단 및 치료, 핵의학 검사, MRI 및 초음파 검사 등 의료현장에서 요구되는 전문기술을 집중 교육하며, 국제의료시장의 진출과 의료개방에 대비한 어학능력 및 현장 중심의 실험·실습 교육을 통해 임상적응력은 물론 국제화된 인재를 양성한다. 또한 생명 중심의 인성교육을 통해 창의적이고 인격을 겸비한 인재 배출을 목표로 하며, 방사선사 면허 취득과 함께 세계 의료시장으로의 진출과 의료개방 시대에 대비하여 실무회화 능력과 정보화 능력을 증강하고 있다.

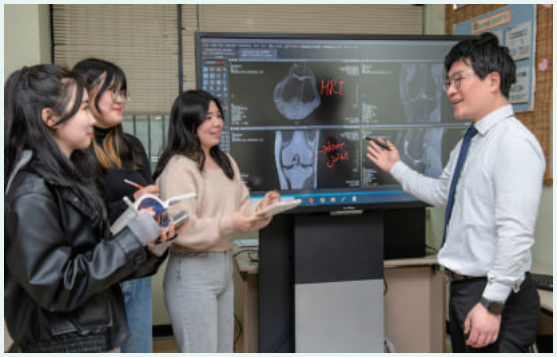

교육목표

- 과학적 사고 중심의 전문방사선 인재 양성 실현
- 첨단화된 의료현장이 요구하는 전문기술의 집중교육 및 창의성과 응용성 증강
- 체험 기반 현장연수를 전공필수로 하여 문제 중심 해결능력 향상

관련 면허증 및 자격증

- 방사선사 면허
- 방사성동위원소 일반면허
- 의료기기RA전문가
- 임상초음파사 등

졸업 후 진로

- 병원(대학, 종합 등)
- 보건직 국가공무원
- 국내외 방사선 의료장비 및 의료기기 기업체 등

성남캠퍼스 | 보건과학대학

치위생학과

031-740-7247

치위생학과는 국민의 구강건강증진에 기여할 수 있도록 근거 중심의 치위생 학문을 추구하는 전문적인 치과위생사 양성을 목표로 하고 있다. 체계적이고 전문적인 지식 습득과 임상 기술을 수행할 수 있도록 '역량 기반 치위생학 교육과정'에 기반하여 교육 프로그램을 운영하고 있다. 또한 산학협력 체결을 통해 다양한 환경의 병원 실습 기회를 제공하고 트렌드를 앞서가는 예방적 구강 보건관리 커리큘럼 시행으로 교내 실습의 질적 향상을 도모하고 있다.

교육목표

- 자기주도적 임상치과전문가 양성
- 미래사회에 능동적 대응이 가능한 맞춤형 치위생전문가 양성
- 변화하는 보건 산업에 시대적 요구에 맞춘 창의·융합 교과 운영

관련 면허증 및 자격증

- 치과위생사 면허
- 국제치매케어 전문사
- 보건교육사
- 치과코디네이터 등

졸업 후 진로

- 병원(대학/종합/국공립/시립 등)
- 교육기관 / 학교구강보건실
- 정부산하기관
- 국민건강보험공단 등

물리치료학과

031-740-7244

질병이나 손상으로 인한 장애가 있는 환자를 대상으로 신체의 기능 부전을 예방·평가·치료하고, 건강과 기능을 증진하는 전문 물리치료사를 양성한다. 3개년 평균 물리치료사 국가시험 97% 합격뿐만 아니라 우수한 취업률을 자랑하며, 특화된 교육과정과 우수한 실험·실습 환경을 탄탄하게 구축해왔다. 미국 및 일본 진출을 위한 특화 프로그램을 운영하고 있으며, 이를 통해 글로벌 인재 양성을 목표로 하고 있다.

교육목표

- 보건의료분야에서 국민건강에 이바지하고 봉사하는 전문 물리치료사 양성
- 융·복합적 사고와 창의적 실무형 교육을 위한 콘텐츠 및 프로그램 개발
- 학과 내 공동 연구 강화를 통한 Well-aging 물리치료 연구 선도

관련 면허증 및 자격증

- 물리치료사면허증
- 반려동물건강관리사자격증
- 기능도수지도사 자격증 등

졸업 후 진로

- 국내외 의료기관
- 재활복지 분야(노인 및 장애인복지관 등)
- 스포츠 재활 분야(병원, 구단, 센터) 국민건강보험공단 등

바이오 공학부

바이오공학부는 실무에 필요한 맞춤형 인재를 양성하고 다변화하는 사회 요구도에 맞추어 능동적으로 대처하는 특성화된 인재 양성을 목표로 하고 있으며, 총 4개의 전공으로 구성되어 있다.

- 국민건강 증진 및 삶의 질 향상을 위해 식품·영양 분야를 연구개발하고 분야별 인재 양성의 교두보가 되는 **식품영양전공**
- 생물체를 이용하여 인류의 생명 유지와 건강증진에 필요한 식품, 의약품을 생산하고 가공하는 분야인 **식품생명공학전공**
- 안전 복지를 위해 스마트 안전 관련 특성화 교육과 현장 실무를 겸비한 실전형 안전/보건관리자 배출을 목표로 한 **안전공학전공**
- '피부생명과학'과 '화장품화학공학'을 기반으로 멀티형 인재 양성을 목표로 하는 **화장품과학전공**

1학년 기초학문을 수강한 후 2학년 진학할 때 학생이 자유롭게 전공을 선택할 수 있고, 복수전공 수강도 가능하다.

교육목표

- 인간의 건강 및 식생활 개선을 통해 삶의 질을 향상시키기 위한 학문연구와 이를 토대로 한 실천 및 응용실현
- 사람과 식품을 과학적으로 이해하며 건강증진산업에 필요한 연구와 실무능력을 구비한 식·의약품 인재 양성
- 산업활동 또는 일상생활 중 발생할 수 있는 재해를 예방하는 미래지향적 첨단 스마트안전 전문기술인 양성
- 글로벌 수준의 화장품 연구개발 기술력과 트렌드 감각을 겸비한 R&BD 전문 인력 양성

식품영양전공

관련 면허증 및 자격증
영양사, 위생사, 식품기사, 조리사(한식·양식) 등

졸업 후 진로
식품 및 급식산업체, 연구소, 대학등의 교육기관, 정부·공공기관, 의료기관 등

식품생명공학전공

관련 면허증 및 자격증
식품기사, 식품기술사, 생물공학기사 등

졸업 후 진로
식품·건강식품 및 생명과학 분야 산업체, 식품 및 외식 관련 연구소, 식품 관련 정부 기관, 지방자치단체 공무원 등

안전공학전공

관련 면허증 및 자격증
산업안전기사, 건설안전기사, 산업위생기사, 인간공학기사 등 안전 관련 자격증 등

졸업 후 진로
방재안전 직렬 중앙부처/지자체 공무원, 대기업 안전·보건관리자, 한국산업안전공단·국토안전관리원 등 관련 공공기관 등

화장품과학전공

관련 면허증 및 자격증
맞춤형화장품조제관리사, 화장품책임판매업자 등

졸업 후 진로
화장품 연구개발, 화장품 책임판매업, 화장품 제조업, 화장품 컨설팅 및 교육기관, 제약·바이오 벤처기업 등

스마트의료 정보학부

스마트의료정보학부는 미래의 첨단의료의 기술과 데이터 수집 그리고 전문의료경영인으로서의 국민건강증진에 기여하는 인재 양성을 목표로 하고 있으며, 총 3개의 전공으로 구성되어 있다.

- 인체 질병과 질환을 진단·치료하는 첨단 의료기기를 개발·운용·관리하는 전문기술인을 양성하는 **의료공학전공**
- 의료·로봇·보안·통신·안전 등 다양한 첨단 기술과 융합한 빅데이터 기반 인공지능 전문가를 양성하는 **빅데이터인공지능전공**
- 국민건강증진·의료산업발전에 기여할 의료경영·보건의료정보관리 전문인력을 양성하는 **의료경영전공**

1학년 기초학문을 수강한 후 2학년 진학할 때 학생이 자유롭게 전공을 선택할 수 있고, 복수전공 수강도 가능하다.

교육목표

- 의공분야 지식과 임상의학 융합 능력을 갖추어 의료기기 산업발전과 국제화를 선도할 융복합 창의 인재 양성
- 빅데이터를 이해하고 문제해결 능력을 갖추어 인공지능 기술을 선도하는 빅데이터인공지능 융합 전문가 육성
- 국민건강증진 및 의료산업발전에 기여할 의료경영 및 보건의료정보관리 전문인력 양성

의료공학전공

관련 면허증 및 자격증

의공기사, 의공산업기사, 의료기기 RA 전문가, 정보통신기사 등

졸업 후 진로

국내·외 의료기기 기업, 의료기관(대학병원, 종합병원 등), 보건기술직 공무원 등 국가기관, 의료기기기술센터 등

빅데이터인공지능전공

관련 면허증 및 자격증

데이터분석(준)전문가, SQL개발자 애널리틱스, AI분석전문가, 정보처리기사, 외국계(Cloud Practitioner/ Solutions Architect 등) 등

졸업 후 진로

빅데이터 분석 관련 기업체 및 정부기관, 의료인공지능 연구 관련 대학병원 및 산하 연구소, 데이터직 국가공무원 등

의료경영전공

관련 면허증 및 자격증

보건의료정보관리사, 병원행정사, 건강보험사, 정보처리기사, 사회조사분석사, SQL-D 자격증 등

졸업 후 진로

국가/지방자치단체의 보건직공무원, 국민건강보험공단, 건강보험심사평가원, 질병관리청 및 통계청, 국립보건연구원 등

휴먼 서비스학부

휴먼서비스학부는 인간의 출생부터 죽음까지의 전 생애 발달과정을 이해하고 탐구하는 분야로 인간의 웰빙을 위한 레저, 예술, 복지, 상담 등 다양한 학문 분야의 지식을 통합적으로 이해하고 4차 산업시대의 창의적, 융합형 인재를 양성하는 것을 교육목표로 하며, 총 7개의 전공으로 구성되어있다.

- 스포츠 활동의 미래 스포츠레저산업의 선구자가 될 수 있는 전문 인력을 양성하는 **레저산업전공**
- 트렌드 분석과 마케팅, 화장품까지 창의 융합 교육을 병행하여 아시아를 넘어 뷰티산업의 글로벌 리더를 양성하는 **뷰티아트전공**
- 홍보 및 시각디자인 분야의 기획력과 디자인 실무능력을 겸비한 능동적, 창의적 인재를 양성하는 **시각디자인전공**
- 현대 의례의 이해와 실천적이고 종합적인 지식과 관리능력을 갖춘 장례분야 전문 인력 양성을 목표로 하는 **장례산업전공**
- 다학제적 프로그램으로 중독의존자를 예방·상담·재활을 지원하고 관리할 수 있는 중독상담전문가를 양성하는 **중독상담전공**
- 사회복지의 가치, 이론 등 학문적 탐구능력을 지니고, 사회문제 분석·평가 지식, 기술을 갖춘 사회복지사를 양성하는 **사회복지전공**
- 문화감수성과 소통포용력을 갖춘 창의적 아동 전문가를 양성하는 **아동청소년상담전공**

1학년 기초학문을 수강한 후 2학년 진학할 때 학생이 자유롭게 전공을 선택할 수 있고, 복수전공 수강도 가능하다.

교육목표

- 레저산업 실무(레저산업 실습, 레저실기 등)와 경영(경영, 마케팅 등), 문화(아웃도어산업, 이스포츠산업 등)분야의 융합 능력을 갖춘 인재 양성
- K뷰티 트렌드를 반영한 지식, 기술, 커뮤니케이션에 능통한 글로벌 뷰티서비스 전문가 양성
- 사회적 책임 및 공동체 의식을 갖추고 문화와 산업 트렌드를 선도하는 홍보디자인분야 리더 양성
- 위생적이고 과학적인 선진 장례문화 정착에 기여할 장례산업 분야 전문인 및 웰다잉 전문가 양성
- 심리상담 지식과 기술을 갖추고 삶의 질 향상과 정신건강 증진을 위한 중독 예방·치료·재활 전문인 양성
- 인간의 발달과 사회적 기능 향상을 도모하기 위한 전문지식과 실천기술을 갖춘 사회복지 전문인력의 양성
- 상담 역량을 갖춘 영유아교사 및 아동청소년 전문가 양성

레저산업전공

관련 면허증 및 자격증

레저실기관련 자격증(수상동력면허 등), 스포츠경영관리사, 레저시설 안전관리사, 건강운동관리사 등

졸업 후 진로

레저산업관련 기업(마케팅, 전략 등), 레저산업 관련 협회 및 기관, 레저산업 관련 지도자, 레저산업 용품 및 장비 분야 등

뷰티아트전공

관련 면허증 및 자격증

미용사 국가종합면허증(메이크업, 피부미용, 헤어미용, 네일미용), 피부/성형외과병원 코디네이터, 컬러리스트기사 등

졸업 후 진로

대형 뷰티(미용, 화장품)브랜드 회사, 병·의원(피부과, 성형외과), 미용기기 회사, 미용(피부, 헤어, 네일)분야 창업 등

시각디자인전공

관련 면허증 및 자격증

컴퓨터그래픽스(GTQ), 서비스·경험디자인 기사 등

졸업 후 진로

기업/병원 홍보실, 홍보 및 광고대행사, 디자인 전문회사 등

장례산업전공

관련 면허증 및 자격증

장례지도사(국가자격), 웰다잉 복지사, 웰다잉 상담지도사 등

졸업 후 진로

장례식장, 상조회사, 중앙정부 및 지방자치단체 산하 공기업(장례문화진흥원, 시설관리공단 등), 보건직 공무원 등

중독상담전공

관련 면허증 및 자격증

중독상담사, 임상심리사, 상담심리사, 청소년상담사 등

졸업 후 진로

중독관리통합지원센터, 중독 및 정신건강 관련 병원, 청소년상담복지센터, 국가 정책연구원 및 공공기관 등

사회복지전공

관련 면허증 및 자격증

사회복지사 1급, 의료사회복지사, 정신건강사회복지사, 학교사회복지사 등

졸업 후 진로

사회복지 현장, 공단, 공무원(사회복지전담공무원, 보호관찰소, 법원, 경찰 등), 종합병원 등

아동청소년상담전공

관련 면허증 및 자격증

보육교사 2급, 장애영유아보육교사, 예술치료사, 아동상담사 등

졸업 후 진로

어린이집(국·공립, 직장 등), 육아종합지원센터, 아동청소년상담센터, 청소년수련관 및 복지관 등

CONTENTS

Ⅰ 전형 요약 및 주요 변경 사항 — 18

1. 주요 변경 사항
2. 전형유형별 전형요소 및 반영비율

Ⅱ 전형별 모집단위·모집인원 — 20

Ⅲ 원서접수 및 전형일정 — 21

1. 원서접수 및 서류제출 일정
2. 원서접수 절차
3. 지원 시 유의사항
4. 전형별 복수지원
5. 전형료
6. 전형일정
7. 합격자 발표 및 등록일정
8. 등록 포기

Ⅳ 지원자 유의사항 — 26

1. 고등교육법 기본사항 관련 유의사항
2. 을지대학교 지원자 유의사항

Ⅴ 신입학 장학대상자 선정 기준 — 28

Ⅵ – 1 세부 전형 안내 – 학생부종합전형 — 30

1. EU자기추천
2. EU미래인재
3. 사회기여 및 배려대상자
4. 기회균형Ⅲ
5. 특성화고교 졸업자(정원 외)

Ⅵ – 2 세부 전형 안내 – 학생부교과전형 — 37

1. 교과면접우수자
2. 지역균형
3. 지역의료인재
4. 농어촌학생(정원 외)
5. 기회균형Ⅰ(정원 외)
6. 기회균형Ⅱ

Ⅶ 재외국민과 외국인 46

Ⅷ EU학생부종합전형 서류평가 안내 54

1. 평가요소 및 평가항목
2. 평가 활용지표
3. 평가항목 반영 비율
4. 평가항목별 평가내용 예시

Ⅸ 학교생활기록부 교과점수 반영방법 56

1. 학교생활기록부 반영방법
2. 전형별 반영 교과목

Ⅹ 수능최저학력기준 58

Ⅺ 동점자 처리 기준 58

Ⅻ 제출 서류 양식 59

[양식 1] 학생부종합전형 학교생활기록부 미보유자 대체서식
[양식 2] 학생부종합전형 학교생활기록부 미보유자 추가증빙서류
[양식 3] 농어촌학생 특별전형 학교장 확인서
[양식 4] 지역의료인재 학교장 확인서

XIII 2023학년도 입시 결과 66

주소 및 기숙사 현황

캠퍼스		대전캠퍼스	성남캠퍼스	의정부캠퍼스
대학교	학교주소	[34824] 대전광역시 중구 계룡로 771번길 77	[13135] 경기도 성남시 수정구 산성대로 553	[11759] 경기도 의정부시 동일로 712
	홈페이지	eulji.ac.kr(을지대학교) / admission.eulji.ac.kr(입학관리처) → 진학상담 게시판		
	플러스친구	카카오톡APP → 플러스친구검색 → “을지대학교 입학처” 검색 → 친구 추가 후 1:1 상담신청		
	인스타그램	인스타그램APP → “을지대학교” 또는 “eulji.univ_a.o” 검색 → 팔로우 신청 후 DM으로 질문		
	유선문의	☎ 042-259-1530~1	☎ 031-740-7106~7, 7277	
기숙사	부대시설	주차장, 휴게실, 식당, 취사실, 세탁실, 샤워실 등		
	수용인원	전체 120명 수용(남/여) : 총 60실	전체 500명 수용(남/여) : 총 252실	전체 150명 수용(남/여) : 총 75실
	유선문의	☎ 042-721-1571	☎ 031-740-7700, 7702	☎ 031-951-3634

※ 을지대학교 입학 관련 사항은 성남캠퍼스 입학관리처에서 총괄 관리합니다.

공통사항

전형 요약 및 주요 변경 사항

1. 주요 변경 사항

가. 단과대학 명칭 변경 및 학부제 전환(자율전공 선택제도 도입)

2023학년도	
모집단위(학과)	
바이오 융합대학	식품영양학과
	식품산업외식학과
	보건환경안전학과
	미용화장품과학과
	의료공학과
	의료IT학과
	빅데이터의료융합학과
	의료경영학과
	스포츠아웃도어학과 [실기고사 실시]
	의료홍보디자인학과 [실기고사 실시]
	아동학과
	유아교육학과
	장례지도학과
	중독재활복지학과

2024학년도		
모집단위(학부, 전공)		
미래 융합대학	바이오 공학부	식품영양전공
		식품생명공학전공
		안전공학전공
		화장품과학전공
	스마트 의료 정보학부	의료공학전공
		빅데이터인공지능전공
		의료경영전공
	휴먼 서비스 학부	뷰티아트전공
		레저산업전공 [실기고사 미실시]
		시각디자인전공 [실기고사 미실시]
		아동청소년상담전공
		장례산업전공
		중독상담전공
		사회복지전공

나. 주요 변경 사항

변경 사항	2023학년도	2024학년도
전형명 변경	[수시모집] - 고른기회(학생부종합, 정원 내)	[수시모집] - 기회균형Ⅲ(학생부종합, 정원 내)
전형 요소별 변경	[수시모집] - 학생부종합전형 평가자료 : 학교생활기록부, 자기소개서	[수시모집] - 학생부종합전형 평가자료 : 학교생활기록부
	[수시모집 - 실시고사] - 미술 : 의료홍보디자인학과 - 체육 : 스포츠아웃도어학과	[수시모집 - 실시고사] 미실시
	[재외국민과 외국인(의예과)] - 영어 20% - 면접 80%	[재외국민과 외국인(의예과)] - 서류 20% - 면접 80%
제출서류 변경	[재외국민과 외국인] - 보증인 서약서	[재외국민과 외국인] - 통장잔고 증명서

2. 전형유형별 전형요소 및 반영비율

유형	전형명		구분	전형요소 및 반영비율(%)					비고
				서류평가	1단계성적	학생부교과	면접고사	수능 최저학력	
학생부 종합	면접형	EU자기추천	1단계 [4배수]	100	-	-	-	-	서류기반 면접
			2단계	-	70	-	30		
	서류형	EU미래인재	일괄합산	100	-	-	-	-	-
		사회기여 및 배려대상자							
		기회균형Ⅲ							
		특성화고교 졸업자							
학생부 교과	의예과		일괄합산	-	-	95	5	적용	인성면접
		지역균형							
		지역의료인재							
		기회균형Ⅰ/Ⅱ							
		농어촌학생							
	교과면접우수자		1단계 [4배수]	-	-	100	-	-	일반면접
			2단계	-	70	-	30		
	지역균형		일괄합산	-	-	100	-	일부적용*	-
	기회균형Ⅰ/Ⅱ								
	농어촌학생								
기타	재외국민과 외국인(2%, 비제한)		일괄합산	20	-	-	80	-	일반/ 심층면접

※ 수능최저학력기준 일부 적용 : 본 모집요강 58페이지 참조

II 전형별 모집단위·모집인원

구분	대학	모집단위		입학정원	학생부위주(종합)					학생부위주(교과)						기타		소계
					EU자기추천	EU미래인재	사회기여및배려대상자	기회균형Ⅲ	특성화고교졸업자(정원외)	교과면접우수자	지역균형	지역의료인재	농어촌학생(정원외)	기회균형Ⅰ(정원외)	기회균형Ⅱ	재외국민과외국인(2%)	재외국민과외국인(비제한)	
대전	의과대학	의예과		40							5	19	2	2	1	2	모집인원 제한 없음	31
의정부	보건과학대학	임상병리학과		37	4	3		3		9	4		1	1		1		26
	간호대학	간호학과		84	7	6	2	4		9	18		3	2		2		53
성남		간호학과		80	8	8	3	4		9	14		3	2		2		53
	보건과학대학	임상병리학과		70	7	7	3	3		9	12		2	1		1		45
		안경광학과		40	4	4	2	3		3	8		2	1		1		28
		응급구조학과		40	4	4	2	3		6	5		2	1		1		28
		방사선학과		65	8	8	2	3		6	10		2	1		1		41
		치위생학과		40	4	4	2	3		3	8		2	1		1		28
		물리치료학과		70	7	7	3	4		9	10		3	1		2		46
	미래융합대학	바이오공학부	식품영양전공 식품생명공학전공 안전공학전공 화장품과학전공	160	18	19	12		3	31	30		3	3	8			127
		스마트의료정보학부	의료공학전공 빅데이터인공지능전공 의료경영전공	160	25	25	2		3	30	24		3	1	9	1		123
		휴먼서비스학부	레저산업전공 뷰티아트전공 시각디자인전공 사회복지전공 아동청소년상담전공 중독상담전공 장례산업전공	143	32	21	2		1	33	24		2	2	6			123
대전				40							5	19	2	2	1	2		31
의정부				121	11	9	2	7		18	22		4	3		3		79
성남				868	117	107	33	23	7	139	145		24	14	23	10		642
합계				1,029	128	116	35	30	7	157	172	19	30	19	24	15		752

※ 추후 본교 대학편제개편에 따라 단과대학 및 모집단위, 모집인원 등은 변경될 수 있습니다.

Ⅲ 원서접수 및 전형일정

1. 원서접수 및 서류제출 일정

구분	내용
원서접수	**2023. 9. 11.(월) ~ 9. 15.(금) 18:00까지** - 본교 입학관리처 홈페이지(admission.eulji.ac.kr) 또는 진학어플라이(jinhakapply.com)에서 온라인접수 - 우편 및 방문 접수 미실시
서류제출	**2023. 9. 22.(금) 17:00까지 도착완료 하여야 함** [13135] 경기도 성남시 수정구 산성대로 553, 을지대학교 본관 505호 입학관리처 - 마감일 우편소인분 인정하며, 방문제출은 성남캠퍼스 입학관리처로 17:00까지 제출 (대전 및 의정부 캠퍼스 소속 모집단위 포함) - 모든 제출서류는 2023. 8. 15.(화) 이후 발급받은 서류만 인정(재외국민과 외국인 제외) ※ 원서접수 마감일 기준 최근 1개월 - 전형별 제출서류를 우편 발송 시 인터넷 원서접수 사이트에서 "제출서류안내"를 참고하여 "발송용 봉투표지"를 출력 후 서류봉투에 부착하여 발송(성명, 전형 및 학과, 수험번호 확인용) - 제출서류는 반환 불가
학교생활기록부 대체서식 입력 및 제출	**2023. 9. 22.(금) 17:00까지 입력 및 제출(도착)완료 하여야 함** - 학교생활기록부 대체서식 : 학교생활기록부가 없는 학생부종합전형 지원자(검정고시생 등)의 경우 본교 서식을 작성하여 검정고시 합격증명서, 성적증명서와 함께 인터넷 원서접수사이트(진학어플라이) 내 PDF 파일 업로드 및 자필 서명 후 성남캠퍼스 입학관리처로 방문 또는 등기우편(마감일 우편소인 인정)으로 제출
학교장 추천 입력	**2023. 9. 18.(월) ~ 9. 22.(금) 17:00까지 해당 고교 담당교사가 원서접수 사이트(진학어플라이)에 추천여부를 체크하여야 함** - 시스템 개발 상황에 따라 추천방법은 약간 변동이 있을 수 있음 - 학교장추천전형(지역균형) 지원 시 본인의 소속 고등학교와 반드시 사전협의 후 지원

2. 원서접수 절차

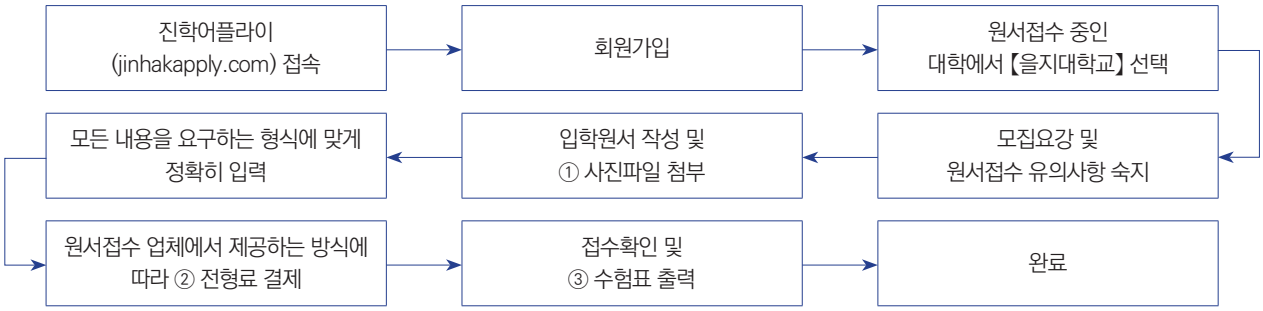

① 원서접수 시 사진파일을 첨부해야 하므로 사전 준비
② 전형료 결제 후에는 원서내용의 수정 및 접수 취소 불가(수험번호가 부여되면 원서접수 정상 처리)
③ 정상적으로 접수된 경우에만 수험표가 정상 출력

3. 지원 시 유의사항

가. 학생부자료 온라인 제공대상 : 2016년 2월~2024년 2월 고등학교 졸업(예정)자
학생부자료 온라인 제공에 동의하지 않는 경우와 온라인 제공을 하지 않는 고등학교 출신자는 반드시 학교생활기록부 1부(학교장 직인 날인)를 기한 내 우편 제출 필수

나. 검정고시출신자 온라인 제공대상 : 2016년~2023년(1회차)
온라인 제공에 동의하지 않거나 제공대상 연도에 합격하지 않은 자는 반드시 검정고시 합격증 사본 1부를 기한 내 우편 제출 필수
※ 단, 해당자 중 학생부종합전형 지원자의 경우 온라인 제공에 동의하였더라도 추가 제출

다. 입학원서에 기재한 주소 및 긴급 연락처는 24시간 전화통화가 가능하여야 하며, 전화불통으로 인하여 발생된 불이익은 지원자 본인 책임

라. 입학원서에 기재한 지원자 연락처가 변경되었을 경우 즉시 **을지대학교 대전캠퍼스 입학관리처 (042-259-1530~1) 혹은 성남·의정부캠퍼스 입학관리처(031-740-7106~7, 7277)**로 통보
※ 추후 입학관리처 홈페이지 공지사항 참조

마. 추후 본 모집요강에 수록된 내용 중 일부 사항이 수정될 수 있으니, 원서접수 전 반드시 본교 입학관리처 홈페이지(admission.eulji.ac.kr)에서 최종 모집요강을 확인한 후 지원

4. 전형별 복수지원

※ '가. 학생부종합전형', '나. 학생부교과전형' 복수지원 가능

가. 학생부종합전형

- 면접형 : 캠퍼스별 각 1회씩 지원 가능(1개 캠퍼스 내 중복 지원 불가)
(전형명 : EU자기추천)
- 서류형 : 캠퍼스 관계없이 택 1(중복 지원 불가)
(전형명 : EU미래인재, 사회기여 및 배려대상자, 기회균형Ⅲ, 특성화고교 졸업자)

구분	학생부종합(면접형)		학생부종합(서류형)			
	EU자기추천		EU미래인재	사회기여 및 배려대상자	기회균형Ⅲ	특성화고교 졸업자
	성남	의정부				
CASE 1	○	○	택 1			
CASE 2	○		택 1			
CASE 3		○	택 1			

나. 학생부교과전형

- 전형별로 1회씩 지원 가능(1개 캠퍼스 내 동일 전형으로는 중복 지원 불가, 캠퍼스별로는 중복 가능)

※ 단, 의예과는 모든 전형 중 택 1

구분	성남/의정부캠퍼스					가능여부
	교과면접우수자	지역균형	농어촌 학생	기회균형Ⅰ	기회균형Ⅱ	
CASE	○	○	○	○	○	가능

5. 전형료

(단위 : 원)

전형구분			일반관리비	면접고사비	계
학생부종합	EU자기추천		60,000	20,000	80,000
	EU미래인재		60,000	-	60,000
	사회기여및배려대상자		50,000	-	50,000
	기회균형Ⅲ		50,000	-	50,000
	특성화고교		50,000	-	50,000
학생부교과	지역균형	해당학부/과	40,000	-	40,000
		의예과	40,000	20,000	60,000
	교과면접우수자		40,000	20,000	60,000
	지역의료인재		40,000	20,000	60,000
	농어촌학생	해당학부/과	40,000	-	40,000
		의예과	40,000	20,000	60,000
	기회균형Ⅰ/Ⅱ	해당학부/과	20,000	-	20,000
		의예과	20,000	15,000	35,000
재외국민과 외국인	해당학부/과(북한이탈주민제외)		60,000	15,000	75,000
	북한이탈주민		20,000	-	20,000

※ 원서접수가 완료된 후에는 접수를 취소할 수 없으며, 전형료는 반환하지 않음
다만, 천재지변, 질병(입원), 학교 측의 일방적인 전형일정의 사후변경, 지원자의 귀책이 아닌 불가항력적인 사유로 증빙서류를 제출할 경우 전형료의 일부 환불 가능
※ 단계별 전형에서 면접 대상자가 되지 못한 지원자는 책정된 면접고사비를 원서접수 시 입력한 예금계좌로 환불
※ 면접고사에 결시할 경우에는 전형성적에 관계없이 불합격 처리되며, 전형료 환불 불가
※ 인터넷 결제수수료(5,000원)는 전형료에 포함

6. 전형일정

대학고사		고사장/면접대상자 발표	고사 일자		합격자 발표
면접	교과면접우수자	2023. 10. 11.(수)	2023. 10. 14.(토)	성남캠퍼스 지원자	2023. 11. 22.(수)
			2023. 10. 15.(일)	의정부캠퍼스 지원자	
	재외국민과 외국인	2023. 10. 25.(수)	2023. 10. 28.(토)		
	EU자기추천	2023. 11. 15.(수)	2023. 11. 18.(토)	성남캠퍼스 지원자	2023. 12. 15.(금)
			2023. 11. 19.(일)	의정부캠퍼스 지원자	
	의예과 인성면접	2023. 11. 22.(수)	2023. 11. 25.(토)		

※ 모든 대학고사는 성남캠퍼스에서 시행(대전, 의정부 캠퍼스 소속 모집단위 포함)
※ 고사장 발표 및 합격자 발표는 입학관리처 홈페이지에 공고
※ 본교 지원자 중 대학별고사(면접고사 등) 전형에 지원한 자는 반드시 해당 고사에 응시하여야 하며, 불참자는 불합격으로 판정하여 사정대상에서 제외
※ 대학별고사(면접고사 등) 간 수험표와 신분증으로 본인 여부를 철저히 확인하므로 반드시 수험표(원서접수 사이트에서 출력 가능)와 신분증 지참
또한 휴대전화 및 기타 통신기기류와 무선이어폰, 스마트워치, 전자계산기, 휴대용 컴퓨터, 사전 등을 지참하고 고사장에 입실할 수 없으며, 발견(이를 어길) 시 부정행위로 간주하여 불합격 처리

7. 합격자 발표 및 등록일정

가. 최초 합격자

1) 발표 일정 : 2023. 11. 22.(수) / 2023. 12. 15.(금) 전형별 발표 일자 다름

2) 발표 방법 : 본교 입학관리처 홈페이지(admission.eulji.ac.kr)

3) 최초 합격자 등록**(문서등록)** : 2023. 12. 18.(월) ~ 12. 21.(목)

"문서등록이란 수시모집 합격자의 등록방법으로, 등록확인 예치금 납부를 대신하여 인터넷을 통해 본교에 입학할 의사를 확정하는 절차입니다."

– 문서등록 기간 내에 정상적으로 문서등록을 한 합격자는 반드시 납부기간(2024. 2. 7. ~ 2. 13.)에 등록금 납부 필수

4) 합격여부는 개별 통보하지 않으며, 기한 내 지원자 본인이 직접 조회 및 등록 필수
지정기한 내 미등록 시 등록 의사가 없는 것으로 간주하여 합격취소 처리하며, 충원 발표 이후에는 어떠한 경우에도 번복 불가

5) 합격증 및 등록금 고지서는 본교 입학관리처 홈페이지에서 발급 가능

나. 추가 합격자

– 최초 합격자 중 결원이 발생할 경우 입학시험전형관리위원회에서 전형 총점 고득자순에 따라 추가 합격자를 선발

– 추가 합격자 발표 및 등록일정

발표차수	발표일정	등록일정	발표방식
최초 합격자	11. 22.(수) 16:00 12. 15.(금) 16:00	12. 18.(월) 10:00 ~ 12. 21.(목) 16:00	홈페이지 통보
1차 추가	12. 22.(금) 16:00	12. 22.(금) 16:00 ~ 12. 23.(토) 14:00	〃
2차 추가	12. 23.(토) 16:00	12. 23.(토) 16:00 ~ 12. 24.(일) 14:00	〃
3차 추가	12. 24.(일) 16:00	12. 24.(일) 16:00 ~ 12. 25.(월) 14:00	〃
4차 추가	12. 25.(월) 16:00	12. 25.(월) 16:00 ~ 12. 26.(화) 14:00	〃
5차 추가	12. 26.(화) 16:00	12. 26.(화) 16:00 ~ 12. 27.(수) 14:00	〃
6차 추가	12. 27.(수) 16:00	12. 27.(수) 16:00 ~ 12. 28.(목) 14:00	개별 유선 전화 통보
7차(최종) 추가	12. 28.(목) 16:00	12. 28.(목) 16:00 ~ 12. 29.(금) 14:00	〃
최종 등록금 납부(본 등록)		2024. 2. 7.(수) ~ 2. 13.(화)	추후 공지 예정

※ 추가 합격자 발표 일정 및 발표방식은 본교 사정에 의해 변경될 수 있으며, 변경 시 사전 고지

※ 입학원서에 기재한 주소 및 긴급 연락처는 24시간 전화통화가 가능하여야 함

※ 전화 개별통보 시 본교의 노력에도 불구하고 입학원서에 기재한 연락처의 입력 오류나 연락 두절 등으로 인해 연락이 되지 않을 경우(**3회 이상 통화 시도**) 불합격 처리되며 차순위자를 선발. 이로 인하여 발생된 불이익은 지원자 본인 책임

※ 지원자가 모집인원에 미달하거나 또는 초과하더라도, 본교 수학능력에 못 미친다고 판단되는 경우에는 모집인원에 상관없이 입학시험전형관리위원회의 심의를 거쳐 선발하지 않을 수 있음

8. 등록 포기

가. **본교 또는 타 대학의 수시모집에 최종합격한 자는 등록 확인 예치금 납부기간 내에 반드시 1개교를 선택하여 등록해야 하며, 합격(추가합격 포함)하고 등록을 하지 않은 경우에도 본교와 타 대학의 정시모집, 추가모집에 지원 불가**

나. 금지된 복수지원 또는 이중등록이 확인될 경우 합격이 취소될 수 있음

다. 본교에 합격한 자가 입학을 포기하고자 할 경우 입학포기각서(본교 양식)를 작성하여 입학관리처에 제출한 이후, 기 납입한 등록금 환불 가능

- 추후 본교 입학관리처 홈페이지 공지사항 참고(admission.eulji.ac.kr)

라. 등록금 반환은 학교수업료 및 입학금에 관한 규칙(교육부령)에 의거하여 환불(입금 수수료는 지원자 부담)

- 입학포기서를 제출할 경우 당해 학기 개시일까지 등록금 전액을 반환하며, 학기 개시일 이후에는 반환사유 발생일을 세분하여 이에 해당하는 금액 반환

마. 기타 자세한 사항은 을지대학교 대전캠퍼스 입학관리처(042-259-1530~1) 또는 성남·의정부캠퍼스 입학관리처(031-740-7106~7, 7277)로 문의

- 등록포기 신청은 인터넷으로만 신청 가능 → 본교 입학관리처 홈페이지 참고
- 본교에 등록포기 신청을 하는 것은 신입학 합격 및 입학 포기를 의미
- 등록포기 신청을 한 시점부터 불합격으로 처리되며, 취소 또는 변경 불가
- 등록포기 이후에는 정시모집 및 추가모집에도 지원 불가
- 토, 일요일 및 법정공휴일은 신청만 가능하며, 전산 처리 업무는 진행 불가

Ⅳ 지원자 유의사항

1. 고등교육법 기본사항 관련 유의사항

가. 복수지원 허용범위

1) 수시모집 대학(교육대학 포함, 산업대학, 전문대학 제외)에 있어서는 전형기간이 같아도 최대 6개 전형 이내에서 복수지원이 가능하며, 해당 대학에서 금지하고 있지 않을 경우 동일 대학 내 다수의 전형에 복수지원이 가능합니다.
2) 정시모집 대학(교육대학 포함, 산업대학, 전문대학 제외)에 있어서는 모집기간 군이 다른 대학 간 또는 동일 대학 내 복수지원이 가능합니다.

나. 복수지원 금지사항

1) **수시모집 대학(산업대학, 교육대학, 전문대학 포함)의 합격자(최초합격자 및 충원합격자)는 정시모집 및 추가모집에 지원할 수 없습니다.**
2) 대학(교육대학 포함, 산업대학, 전문대학 제외)은 수시모집의 모든 전형에서 6개 전형을 초과하여 지원한 자에 대해서는 접수를 인정하지 않으며, 초과접수한 모든 전형은 접수취소 처리됩니다.
   ※ 재외국민과 외국인 특별전형 등 정원 외 전형 포함(단, 부모 모두 외국인인 외국인 전형은 제한 없음)
3) 정시모집 지원 시 모집기간 군이 같은 대학(교육대학 포함) 간 또는 동일 대학 내 모집기간 군이 같은 모집단위(일반전형과 특별전형간 포함) 간 복수지원이 금지됩니다(산업대, 전문대는 모집기간군의 제한 없음).
4) 전문대학 및 산업대학 수시모집 합격자는 다른 모집시기에 실시하는 대학, 산업대학, 교육대학 및 전문대학의 모집에 지원할 수 없으며, 대학, 산업대학 및 교육대학의 수시모집에 합격한 자도 전문대학 및 산업대학이 실시하는 다른 모집시기에 지원할 수 없습니다.
5) **정시모집에 합격하고 등록(최초 등록 및 미등록 충원과정 중의 추가등록을 포함)한 자는 "추가모집"에 지원할 수 없으나, 정시모집 미등록 충원 등록 마감일 16시까지 정시모집 등록을 포기한 자에 한하여 추가모집 지원이 가능합니다(단, 추가모집 선발인원은 등록포기시점 이후 공고됨).**
   ※ 산업대학, 전문대학 합격자는 정시모집 등록을 포기하지 않아도 추가모집 지원 가능
6) '대학(산업대학, 교육대학, 전문대학 포함)'과 '특별법에 의해 설치된 대학, 각종학교' 간에는 복수지원 금지 및 이중등록 금지 원칙을 적용하지 않습니다.
7) 대학별 입학전형이 종료된 후, 복수지원 위반 사실이 전산자료 검색을 통해 확인된 경우 입학을 무효로 합니다.

다. 이중등록 금지

1) **모집시기별로 지원하여 입학할 학기가 같은 2개 이상의 대학(산업대학, 교육대학, 전문대학 포함)에 합격한 자는 1개의 대학에만 등록(등록 확인 예치금 납부 포함)하여야 합니다.**
2) 수시모집 예치금 납부 시 다수의 대학에 납부할 수 없으며(1개 대학에만 납부하여야 함), 수시모집 예치금을 납부하는 것은 대학에 등록하겠다는 의사 표현으로 예치금 납부 이후 이 사실을 포기할 수 없습니다.
   ※ 모든 전형일정 종료 후 전국 대학 신입생의 지원, 합격, 등록 상황을 전산 검색하여 금지된 복수지원과 이중등록 사실이 확인되면 그 합격을 모두 취소하고 입학을 무효함
3) **수시 및 정시모집에 합격하여 등록을 완료한 자가 타 대학에 충원 합격하여 등록하고자 할 경우에는 먼저 등록한 대학에 등록 포기 의사를 명확히 전달 후, 타 대학 충원 합격 대학에 등록해야 합니다. 차순위 지원자의 합격 기회 박탈 등 선의의 피해자 발생을 사전에 방지하기 위하여 등록 포기 의사 발생 즉시 을지대학교 입학관리처로 유선 연락 바랍니다.**

2. 을지대학교 지원자 유의사항

가. 지원자는 전형기간 중 항상 게시, 공고에 유의하여 제반지시에 따라야 합니다.

- **입학관련 안내사항(전형일정, 지원자 유의사항, 납부금 안내 등)은 개별통지 하지 않으며, 미숙지로 인해 발생하는 모든 불이익은 지원자 본인의 책임입니다.**

나. 색각 이상자(색맹/색약)와 정신 · 지체부자유자 등이 대학에 입학할 경우 학부/과 이론 및 실험실습 수업 시 어려움이 발생 할 수 있으며, 경우에 따라서 자격증(면허증) 취득과 취업 등에 제한이 있을 수 있으니 지원에 신중을 기해 주시기 바랍니다.

다. 장애·부상 등의 사유로 수험편의 제공이 필요한 경우 원서접수 마감 후 7일 이내 본교 입학관리처(031-740-7106~7, 7277)로 통보하고, 해당 내용을 입증할 수 있는 증빙서류를 제출하여야 합니다.

라. 본교에 지원하여 합격한 자가 해당 고등학교를 졸업하지 못한 경우와 지원 위반 또는 부적격자로 판명된 자에 대하여는 합격 또는 입학 후 재학 중이라도 이를 취소합니다.

마. 최저학력기준을 적용하는 학생부교과전형 지원자는 반드시 수능에 응시하여야 하며, 수능 성적발표 후 최종 합격자를 발표합니다.

바. 부정한 방법으로 합격 또는 입학한 사실이 확인되면 합격 또는 입학 후 재학 중이라도 이를 취소합니다.

사. 개인정보보호법 제35조 제4항 3-나에 의거하여 입학전형 평가 성적 및 내용은 일체 공개하지 않습니다.

아. 2024학년도 학부/과별 모집인원은 교육부 편제 및 정원조정에 따라 캠퍼스별로 변경될 수 있으며, 본교에 합격하여 등록을 완료한 학생은 변경된 편제에 따라야 합니다.

자. 수시모집에서 추가합격 발표 후 모집인원에 미달된 인원은 정시모집 인원으로 충원 모집합니다.

차. 모집요강에 명시되지 않은 입학 관련 사항은 본교 입학시험전형관리위원회에서 결정하여 시행합니다.

V 신입학 장학대상자 선정 기준

장학종류	장학대상	세부내용
입학성적 최우수	캠퍼스별 전체 수석자 (정시모집)	• 합격자 총점 기준으로 성남/의정부는 일반전형 I , 대전은 일반전형 II 에서 선발 • 차순위자 승계 가능 • 장학내역 : 전 학년 등록금 전액, 기숙사비 4학기 면제
입학성적우수 (A)	단과대학별 수석자 (수시, 정시모집 각)	• 전형 관계없이 단과대별 수석 – 간호대학은 캠퍼스별 1명 • 차순위자 승계 가능 • 장학내역 : 1년간 등록금 전액, 기숙사비 2학기 면제
입학성적우수 (B)	• 수시(전형유형별 모집인원 15%) – 학생부종합(EU자기추천, EU미래인재) – 학생부교과(교과면접우수자, 지역균형) • 정시(전형유형별 모집인원 10%) – 일반전형 I – 일반전형 II	• 미등록 또는 환불로 인한 승계 없음 – 단, 자격 중복으로 인한 승계는 가능 • 장학내역 : 한 학기 등록금 전액
수능성적우수 (A)	수능성적 국어, 수학, 영어 등급의 합이 5 이내인 자 (의예과 제외, 간호학과는 등급의 합이 4 이내) (정시모집)	• 승계 없음 • 장학내역 : 1년간 등록금 전액
수능성적우수 (B)	수능성적 국어, 수학, 영어 등급의 합이 6 이내인 자 (의예과 제외, 간호학과는 등급의 합이 5 이내) (정시모집)	• 승계 없음 • 장학내역 : 한 학기 등록금 전액
지역의료인재	지역의료인재(의예과) 전형으로 입학한 자	• 합격자 전체 지급으로 승계 대상 없음 • 장학내역 : 3년간 등록금 반액
사회기여 및 배려대상자	사회기여 및 배려대상자 전형 성적 우수자	• 학부(과)별로 총점 최고 순위자 1명 • 최초합격자 내 승계 가능 • 장학내역 : 한 학기 등록금 반액
장애학생	장애등록증을 소지하고 입학한 자	• 전 학년(4년간) 수업료 지원 • 장애등급에 따른 차등지급
외국인유학생	부모 모두 외국인인 외국인으로 입학한 자	• 전 학년(4년간) 수업료 지원 • 성적에 따른 차등지급
보훈/새터민	보훈대상자 및 북한이탈자	• 등록금 전액

※ 국가보훈대상자 및 북한이탈주민은 문서등록 후 해당 장학대상 증명서를 발급받아 본교 입학관리처로 방문 또는 우편 제출시 본등록금 고지서 상에 장학내역 적용(제출기간 내 미제출자는 등록금 선감면 불가하오니 등록금 고지서 상에 선감면을 원하실 경우 해당자는 필히 제출)

※ 장학대상자의 경우 재학 중 직전학기 학업성적에 따라 지급여부가 변경 될 수 있음

세부 전형 안내

Ⅵ -1 세부 전형 안내 - 학생부종합전형

1. EU자기추천

가. 지원자격

고등학교 졸업(예정)자 또는 관계 법령에 의하여 고등학교 졸업자와 동등 이상의 학력이 있다고 인정되는 자(단, 해당자의 경우 별도의 학교생활기록부 대체서식을 반드시 추가 입력 후 제출해야 함)로서 올바른 인성과 전공적합성을 갖춘 창의적 HUMAN인재로서 스스로를 추천할 수 있는 자

※ 비인가 시설·학교·기관 수료(졸업)자 및 해외고교 졸업자는 지원 자격에서 제외됨
(단, 교육부 인가 재외 한국학교 졸업(예정)자는 지원 가능)

나. 전형방법 및 수능최저학력기준

구분	반영 비율	선발 비율	수능최저학력기준
1단계	서류평가 100%(학생부 교과/비교과)	400%(4배수)	없음
2단계	1단계 성적 70% + 면접 30%	100%	

다. 면접고사

1) 고사일자 : 2023. 11. 18.(토) 〈성남캠퍼스 지원자〉, 2023. 11. 19.(일) 〈의정부캠퍼스 지원자〉

2) 고사장소 : 성남캠퍼스에서 시행

3) 평가방법

면접형태	면접방법
서류기반 일반면접*	입학사정관 등이 참여하여 블라인드 면접**으로 진행

* 서류기반 일반면접 : 제출서류를 기반으로 서류 진위 여부를 종합적으로 검증

** 블라인드 면접 : 면접위원이 지원자의 이름/수험번호/출신고교 등 개인정보를 배제한 상태에서 평가를 진행하며, 면접에 응시하는 지원자 역시 관련 사실 절대 언급 불가. 또한 모든 지원자는 면접고사 당일에는 출신고교를 나타낼 수 있는 교복 대신 단정한 사복을 착용 후 참석

4) 면접고사 진행순서

면접대기실		면접고사장		면접
수험표/신분증 1차 본인 확인 후 개인별 가번호 손목팔찌 배부	▶	2차 본인 확인 후 입실 (반드시 사복 착용)	▶	면접시 개인정보 언급 불가, 면접 종료 후 귀가

※ 블라인드 면접 방침에 따라, 면접위원에게 자신의 인적사항(성명, 수험번호, 출신고교명, 고교유형, 부모 직업 일체)을 언급하거나 이를 유추할 수 있는 정보 제공 절대 금지

5) 평가항목

※ 추후 면접 평가 항목은 변경될 수 있습니다.

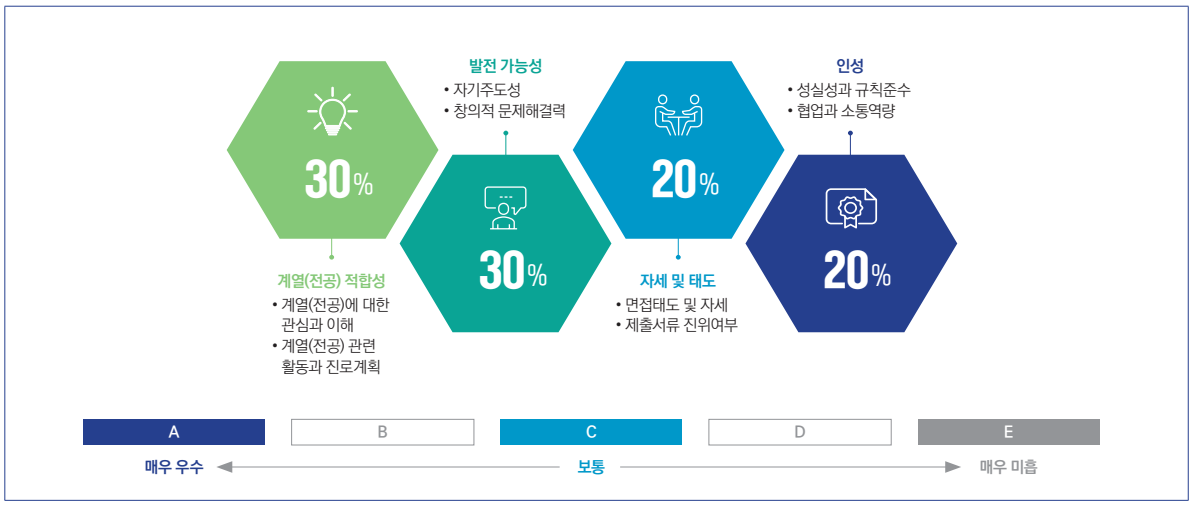

라. 면접문항 예시(2023학년도)

EU자기추천전형 면접은 기본적으로 '서류기반면접'이므로 지원자 개인의 이야기에 따라 서로 다른 질문 문항이 도출됩니다. 기출문제의 모범답안을 준비하여 외우기보다는 나의 경험에 대입해 깊이 있는 내면의 성찰이 드러나길 기대합니다. 수험생의 이해를 돕기 위하여 전년도(2023학년도) 실제 면접 문항을 공개합니다.

Q. 의료 기술에 대한 관심이 많아 보입니다. 인공지능과 간호와는 어떤 관련이 있나요?
Q. 봉사시간이 많습니다. 봉사활동에 중점을 두었던 이유와 봉사에서 스스로 얻게 된 점은 무엇이 있나요?
Q. 생명과학, 화학과에 관심이 많은 것으로 보입니다. 간호학과로 진로를 변경한 이유가 무엇인가요?
Q. 진로활동 시간에 '탈골 증상의 치료 및 이후 물리치료와 재활치료의 원리 이해'를 주제로 탐구활동을 하였는데 물리치료와 재활치료의 차이점은 무엇이라고 생각하는가?
Q. 출결사항에 미인정 지각 및 결과 등이 있습니다. 어떤 사유였는지 특별한 이유가 있었나요?
Q. 재학시절 학급 회장과 부회장 등을 하면서 본인이 가장 중점에 두고 했던 활동이 무엇이었는지?
Q. 수업시간에 직접 만든 화장품은 무엇이었나요? 과정을 설명해 보세요.
Q. 방사선사 근무 중 보호장비 없이 근무하는 것에 대한 기사를 보고 어떤것을 느꼈고, 이러한 근무를 변화할 수 있는 것은 무엇이 있을까요?
Q. 익명편지 캠패인을 진행했는데, 익명이라는 것의 장단점은 무엇일까요?
Q. 3학년 ○○반 동아리활동 중에 폐수의 해양 방류 찬성 입장에 대해서 이야기 해주세요.
Q. 고교활동 중 본교를 지원하기 위한 활동을 말해 보세요.
Q. 기초과학 교과목에서 자신이 가장 노력하여 성과를 거둔 것은 무엇일까요?
Q. 교내실험교실에서 PCR의 원리 및 제한효소와 DNA 전기영동 실험을 수행하였는데, 이야기 해줄 수 있을까요?
Q. 오르프 음악교육에 대해 조사하여 발표하였다고 하였는데 오르프 음악교육의 특징은 무엇인가요?
Q. '외국인은 다 놀란다는 한국의 안경 맞추는 속도'라는 영상은 어떤건가요?
Q. '렌즈의 상과 배율'에 대해 조사하고 발표했는데 반응은 어땠나요?
Q. 우울증으로 인한 극단적 선택이라는 기사를 많이 접하면서 심각성을 깨닫고 이를 응급의료에 측면에서 어떻게 대처하면 좋을지에 대해 탐구하였다고 했는데 대처방법을 설명해보세요.
Q. 코딩 경험이 있던데, 어떤 프로그램 언어를 이용하여 작품을 만들어보았는지?
Q. 스웨덴의 의료제도를 탐구하였다고 했는데 무엇이 인상적이었는지?
Q. 본인의 장점은 무엇이며, 의료공학과에 어떻게 잘 적용될 것인가?
Q. 고령자가 사용하기 편한 디자인은 어떤 디자인일까요?
Q. '혈액검사의 원리 및 혈액검사로 진단할 수 있는 질병' 탐구한 내용을 설명해보세요.
Q. 임상병리학과에서 학습해보고 싶은 분야는 어떤 분야가 있습니까?
Q. 구취가 있는 친구에게 도움을 주어 구취를 줄어들게 했는데 어떤 방법으로 조언을 해주었는가?

마. 제출서류

구분	제출서류
고교 졸업(예정)자	학교생활기록부 1부(학교장 직인 날인) – 온라인 제공자 제외
학교생활기록부가 없는 자 (검정고시)	① 검정고시 합격증명서 및 성적증명서 1부 – 온라인 제공자 제외 – 원서접수 사이트 온라인 업로드 및 원본 서류 입학관리처 방문/등기 제출 ② 학교생활기록부 대체서식 1부 – 원서접수 사이트 온라인 업로드 및 원본 서류 입학관리처 방문/등기 제출
※ 모든 제출서류는 2023. 8. 15.(화) 이후 발급받은 서류만 인정(원서접수 마감일 기준 최근 1개월) ※ 주민등록번호가 기재된 증명서에는 13자리 숫자가 모두 표시(주민등록번호가 아닌 생년월일이 표시되는 일부 서류는 제외)	

2. EU미래인재

가. 지원자격

고등학교 졸업(예정)자 또는 관계 법령에 의하여 고등학교 졸업자와 동등 이상의 학력이 있다고 인정되는 자(단, 해당자의 경우 별도의 학교생활기록부 대체서식을 반드시 추가로 제출해야 함)로서 고교 교육과정을 충실히 이수한 자로서 적극적으로 자신의 역량을 계발한 자

※ 비인가 시설·학교·기관 수료(졸업)자 및 해외고교 졸업자는 지원 자격에서 제외됨
(단, 교육부 인가 재외 한국학교 졸업(예정)자는 지원 가능)

나. 전형방법 및 최저학력기준

구분	반영 비율	수능최저학력기준
일괄합산	서류평가 100%(학생부 교과/비교과)	없음

다. 제출서류

구분	제출서류
고교 졸업(예정)자	학교생활기록부 1부(학교장 직인 날인) – 온라인 제공자 제외
학교생활기록부가 없는 자 (검정고시)	① 검정고시 합격증명서 및 성적증명서 1부 – 온라인 제공자 제외 – 원서접수 사이트 온라인 업로드 및 원본 서류 입학관리처 방문/등기 제출 ② 학교생활기록부 대체서식 1부 – 원서접수 사이트 온라인 업로드 및 원본 서류 입학관리처 방문/등기 제출
※ 모든 제출서류는 2023. 8. 15.(화) 이후 발급받은 서류만 인정(원서접수 마감일 기준 최근 1개월) ※ 주민등록번호가 기재된 증명서에는 13자리 숫자가 모두 표시(주민등록번호가 아닌 생년월일이 표시되는 일부 서류는 제외)	

3. 사회기여 및 배려대상자

가. 지원자격

구분		지원자격
공통(필수)		고등학교 졸업(예정)자 또는 관계 법령에 의하여 고등학교 졸업자와 동등 이상의 학력이 있다고 인정되는 자로서 다음 중 어느 하나에 해당하는 자 ※ 비인가 시설·학교·기관 수료(졸업)자 및 해외고교 졸업자는 지원 자격에서 제외됨 (단, 교육부 인가 재외 한국학교 졸업(예정)자는 지원 가능)
해당자	국가보훈대상자	「국가보훈기본법」 제3조 제2호에 따른 '국가보훈대상자'로서 국가보훈 관계 법령에 따른 교육 지원 대상자
	군인, 경찰 등 공무원의 자녀	군인(부사관 이상), 경찰, 소방직, 교정직(소년보호, 보호관찰직) 공무원으로 만 10년 이상 경력의 재직 중인 자의 자녀
	다자녀(3자녀 이상)	가족관계증명서 상의 다자녀(3자녀 이상) 가정 출신 자녀
	의료봉사자	국내외 벽오지 근무경력이 만 5년 이상이 있는 의료봉사자로서 재직 중인 자의 자녀

나. 전형방법 및 최저학력기준

구분	반영 비율	수능최저학력기준
일괄합산	서류평가 100%(학생부 교과/비교과)	없음

다. 제출서류

구분		제출서류
공통 (필수)	고교 졸업(예정)자	① 학교생활기록부 1부(학교장 직인 날인) – 온라인 제공자 제외 ② 가족관계증명서(상세) 1부(부 또는 모 기준)
	학교생활기록부가 없는 자 (검정고시)	① 검정고시 합격증명서 및 성적증명서 1부 – 온라인 제공자 제외 – 원서접수 사이트 온라인 업로드 및 원본 서류 입학관리처 방문/등기 제출 ② 학교생활기록부 대체 서식 1부 – 원서접수 사이트 온라인 업로드 및 원본 서류 입학관리처 방문/등기 제출 ③ 가족관계증명서(상세) 1부(부 또는 모 기준)
해당자	국가보훈대상자	대학입학전형특별전형 대상자 증명서 1부
	군인, 경찰 등 공무원의 자녀	재직증명서/복무확인서 1부 (최초 임용일을 비롯한 근무기간 반드시 명시)
	다자녀(3자녀 이상)	추가 서류 제출 없음
	의료봉사자	재직증명서 1부 (최초 임용일을 비롯한 근무기간 반드시 명시)
※ 모든 제출서류는 2023. 8. 15.(화) 이후 발급받은 서류만 인정합니다.(원서접수 마감일 기준 최근 1개월) ※ 주민등록번호가 기재된 증명서에는 13자리 숫자가 모두 표시(주민등록번호가 아닌 생년월일이 표시되는 일부 서류는 제외)		

4. 기회균형Ⅲ(전형명 변경 : 2023학년도 '고른기회')

가. 지원자격

구분		지원자격
공통(필수)		고등학교 졸업(예정)자 또는 관계 법령에 의하여 고등학교 졸업자와 동등 이상의 학력이 있다고 인정되는 자로서 다음 중 어느 하나에 해당하는 자 ※ 비인가 시설·학교·기관 수료(졸업)자 및 해외고교 졸업자는 지원 자격에서 제외됨 (단, 교육부 인가 재외 한국학교 졸업(예정)자는 지원 가능)
해당자	국가보훈대상자	「국가보훈기본법」 제3조 제2호에 따른 '국가보훈대상자'로서 국가보훈 관계 법령에 따른 교육 지원 대상자
	농어촌학생	**[유형Ⅰ]** - 학생 본인이 농어촌 소재지 학교에서 중·고교 전 교육과정을 이수하고 농어촌 지역에 학생과 부모 모두가 거주하는 자로 학교장의 확인을 받은 자 **[유형Ⅱ]** - 학생 본인이 농어촌 소재지 학교에서 초·중·고교 전 교육과정을 이수하고 농어촌 지역에 거주하는 자로 학교장의 확인을 받은 자
	국민기초생활수급자	「국민기초생활보장법」 제2조 제1호에 따른 수급권자 및 제2조 제2호에 따른 수급자
	차상위계층	「국민기초생활보장법」 제2조 제10호에 따른 차상위계층 중 복지급여를 받고 있는 가구의 세대 구성원 또는 차상위자계층 확인서 발급 대상 가구의 세대 구성원
	한부모가족 지원대상자	「한부모가족지원법」 제5조 및 제5조의2에 따른 지원대상자
	특성화고교 졸업자	「초·중등교육법」 시행령 제91조 제1항에 따른 특성화 고등학교 졸업(예정)자 (※ 특성화고교 기준학과 정보는 본 모집요강 36페이지 참고)

나. 전형방법 및 최저학력기준

구분	반영 비율	수능최저학력기준
일괄합산	서류평가 100%(학생부 교과/비교과)	없음

다. 제출서류

구분		제출서류
공통 (필수)	고교 졸업(예정)자	학교생활기록부 1부(학교장 직인 날인) – 온라인 제공자 제외
	학교생활기록부가 없는 자 (검정고시)	① 검정고시 합격증명서 및 성적증명서 1부 – 온라인 제공자 제외 – 원서접수 사이트 온라인 업로드 및 원본 서류 입학관리처 방문/등기 제출 ② 학교생활기록부 대체 서식 1부 – 원서접수 사이트 온라인 업로드 및 원본 서류 입학관리처 방문/등기 제출
해당자	국가보훈대상자	① 대학입학특별전형 대상자 증명서 1부 ② 가족관계증명서(상세) 1부(지원자 기준)
	농어촌학생	**[유형 I]** ① 농어촌학생 학교장 확인서(담당교사 서명 및 학교장 직인 날인) 1부 ② 중학교 생활기록부(학교장 직인 날인) 1부 ③ 부·모·지원자의 주민등록초본 각 1부(중·고등학교 재학 기간 내 모든 모든 거주지 변동사항 기재) ④ 가족관계증명서(상세) 1부(지원자 기준) **[유형 II]** ① 농어촌학생 학교장 확인서(담당교사 서명 및 학교장 직인 날인) 1부 ② 초등학교 생활기록부(학교장 직인 날인) 1부 ③ 중학교 생활기록부(학교장 직인 날인) 1부 ④ 지원자의 주민등록초본 1부(모든 거주지 변동사항 기재) ※ 부모 이혼 : 지원자 기본증명서 및 함께 거주한(주소지 동일) 부 또는 모의 혼인관계증명서 각 1부 추가 제출 – 친권자를 우선으로 하되, 친권자와 양육권자가 상이한 경우 양육권자 우선 ※ 부모 사망 : 사망한 부 또는 모의 기본증명서 1부 추가 제출 (기본증명서 발급이 불가할 경우 제적등본 1부로 대체)
	국민기초생활수급자	국민기초생활수급자 증명서 1부
	차상위계층	※ 아래 서류 중 택 1 ☐ 의료급여 : 차상위본인부담경감대상자 증명서 1부 ☐ 장애수당 : 장애(아동)수당 대상자 확인서 1부 ☐ 장애인연금 차상위부가급여 : 장애인 연금 대상자 확인서 1부 ☐ 자활급여 : 자활근로자확인서 1부 ☐ 우선돌봄 차상위 : 차상위계층확인서 1부
	한부모가족 지원대상자	한부모가족증명서 1부
	특성화고교 졸업자	추가 서류 제출 없음

※ 모든 제출서류는 2023. 8. 15.(화) 이후 발급받은 서류만 인정(원서접수 마감일 기준 최근 1개월)
※ 주민등록번호가 기재된 증명서에는 13자리 숫자가 모두 표시(주민등록번호가 아닌 생년월일이 표시되는 일부 서류는 제외)
※ 모든 제출 서류는 지원자 본인 기준 발급

라. 최종등록자 추가 제출서류(농어촌학생, 2024년 2월 졸업예정자에 한함, 고등학교 졸업일 이후 발급분)

[유형1] 중·고교 전 교육과정 이수자

– 고등학교 졸업증명서 1부

– 부·모·지원자의 주민등록초본(졸업일자 이후 발급된 서류로 전적 주소지 모두 기재) 각 1부

[유형2] 초·중·고교 전 교육과정 이수자

– 고등학교 졸업증명서 1부

– 지원자 주민등록초본(졸업일자 이후 발급된 서류로 전적 주소지 모두 기재) 1부

5. 특성화고교 졸업자(정원 외)

가. 지원자격

「초·중등교육법시행령」 제91조 제1항에 의한 특성화 고등학교 졸업(예정)자
1) 전문교과 30단위 이상 이수한 자
2) 특성화고와 같은 교육과정을 운영하는 학과가 있는 종합고 포함
3) 산업수요 맞춤형 마이스터고 제외(특성화고등학교의 "보통과"는 인문계이므로 지원 자격 없음)
※ 학력인정 평생교육시설 졸업(예정)자 지원불가 [근거 : 교육부 평생학습과 – 6209(2012. 9. 10)]

나. 전형방법 및 최저학력기준

구분	반영 비율	수능최저학력기준
일괄합산	서류평가 100%(학생부 교과/비교과)	없음

다. 제출서류

학교생활기록부 1부(학교장 직인 날인) – 온라인 제공자 제외

라. 특성화고교 졸업자 모집단위별 기준학과

모집단위명	교육과정의 기준학과명
바이오공학부	경영·사무과, 재무·회계과, 유통과, 금융과, 판매과, 보육과, 사회복지과, 보건간호과, 디자인과, 문화콘텐츠과, 미용과, 관광·레저과, 조리·식음료과, 토목과, 건축시공과, 조경과, 기계과, 냉동공조과, 자동차과, 조선과, 항공과, 금속재료과, 세라믹과, 산업설비과, 화학공업과, 섬유과, 의류과, 전기과, 전자과, 방송·통신과, 정보컴퓨터과, 식품가공과, 인쇄·출판과, 공예과, 환경보건과, 산업안전과, 농업과, 원예과, 산림자원과, 동물자원과, 농업기계과, 농업토목과, 해양생산과, 수산양식과, 해양레저과, 항해과, 기관과
스마트의료정보학부	
휴먼서비스학부	

※ 특성화고등학교에서 모집학부/과와 관련된 전문교과를 30단위 이상 이수한 경우 동일계열(교과군) 이수자로 인정

Ⅵ -2 세부 전형 안내 - 학생부교과전형

1. 교과면접우수자

가. 지원자격

고등학교 졸업(예정)자 또는 관계 법령에 의하여 고등학교 졸업자와 동등 이상의 학력이 있다고 인정되는 자

나. 전형방법 및 최저학력기준

구분	반영 비율	선발비율	수능최저학력기준
1단계	학생부(교과) 100%	400%(4배수)	없음
2단계	1단계 성적 70% + 면접 30%	100%	

다. 면접고사

1) 고사일자 : 2023. 10. 14.(토) 〈성남캠퍼스 지원자〉, 2023. 10. 15.(일) 〈의정부캠퍼스 지원자〉

2) 고사장소 : 성남캠퍼스에서 시행

3) 평가항목 : 계열(전공)적합성, 발전가능성, 인성

※ 추후 면접 평가 항목은 변경될 수 있음

4) 평가방법

면접형태	면접방법
제시문 기반 일반면접*	전공 · 교양교수 등이 참여하여 블라인드 면접**으로 진행

* 제시문 기반 일반면접 : 사전 공개되는 제시문을 기반으로 면접 진행(질문 유형 및 전년도 기출문제는 입학관리처 홈페이지를 통해 확인 가능)

** 블라인드 면접 : 면접위원이 지원자의 이름/수험번호/출신고교 등 개인정보를 배제한 상태에서 평가를 진행하며, 면접에 응시하는 지원자 역시 관련 사실 절대 언급 불가. 또한 모든 지원자는 면접고사 당일에는 출신고교를 나타낼 수 있는 교복 대신 단정한 사복을 착용 후 참석

5) 면접고사 진행순서

면접대기실		면접고사장		면접
수험표/신분증 1차 본인확인 후 개인별 가번호 배부	▶	2차 본인 확인 후 입실 (반드시 사복 착용)	▶	면접 시 개인정보 언급 불가, 면접 종료 후 귀가

※ 블라인드 면접 방침에 따라, 면접위원에게 자신의 인적사항(성명, 수험번호, 출신고교명, 고교유형, 부모 직업 일체)을 언급하거나 이를 유추할 수 있는 정보 제공 절대 금지

라. 면접문항 예시(2023학년도 기출)

※ 을지대학교 입학관리처 홈페이지를 통해 기출 문항 확인 가능

– 인성 영역(모집단위별 공통)

순번	문항
1	대화가 잘 통하는 사람, 능력이 있는 사람, 착한 사람, 재미있는 사람 등 다양한 특성을 지닌 사람들 중에서 지원자가 가장 좋아하는 사람은 어떤 특성의 사람인지와 그 이유를 말해보세요.
2	미래의 인재상이란 무엇이라 생각하며, 그 인재상에 도달하기 위하여 지원자가 갖추어야 할 능력은 무엇인지 말해보세요.
3	남들이 해보지 않은 특별한 경험이 있거나 지원자를 성장시킨 경험이 있다면 말해보세요.
4	지원자 스스로를 동물/사물/색깔 등에 비유해본다면, 지원자는 어떤 동물/사물/색깔인지 말해보세요.
5	학창 시절에 가장 후회되는 일은 무엇이며, 그 일을 통해 배우고 느낀 점 무엇인지 말해보세요.
6	개인의 이익 추구와 욕구 충족은 인간의 자연스러운 성향일 수 있지만, 그 정도가 지나치면 각종 사회문제가 발생할 수 있습니다. 개인의 이익 추구와 욕구 충족 시에 어떠한 기준이 고려되어야 하는지 말해보세요.
7	온라인 커뮤니티에서, 건강한 시민성을 해치는 것으로서 바람직하지 않은 현상은 무엇인지 말해보세요.
8	대학의 기숙사 생활에서 방을 함께 사용하는 룸메이트가 처음에 약속한 대로 방 청소를 제 시간에 제대로 하지 않을 때 지원자는 어떻게 해결할지 말해보세요.
9	우리 역사에서 '공동체의 이익' 혹은 '사회적 책무'를 실현하는 데 있어서 모범이 될 만한 인물의 예를 들어 보고 그 이유를 말해보세요.
10	'윤리적 소비'는 소비 활동이 오직 개인의 이익만을 위해서가 아니라 공공의 이익도 고려하는 사회적 행동이라는 인식을 바탕으로 합니다. 개개인의 '윤리적 소비'가 공동체 내에서 사회적 책무를 실현하는 방법이 될 수 있다면 어떤 경우에 그러한지 예를 들어 말해보세요.

– 계열(전공)적합성 영역(간호학과)

순번	문항
1	간호전문직은 병원 등의 임상 실무뿐 아니라 다양한 사회 분야에서 역할을 수행하고 있습니다. 지원자가 알고 있는 임상실무 이외의 분야에서 간호전문직의 역할을 제시하고, 임상실무 분야 활동과 어떠한 차이점이 있는지 말해보세요.
2	간호사라는 직업의 장·단점은 무엇이라고 생각하며, 그중 단점은 어떻게 극복될 수 있는지 말해보세요.
3	인간의 생애주기 중 가장 취약한 시기는 언제이며, 취약 시기별로 어떤 간호가 필요한지 말해보세요.
4	간호사로서 전문적 가치관을 확립하기 위해 필요한 역량은 무엇인지 그 이유를 들어 말해보세요.
5	코로나19 팬데믹 상황에서 간호사의 역할은 무엇이며, 그 역할을 수행하기 위해 갖추어야 할 자질은 무엇인지 말해보세요.
6	간호학과 진학을 위해 고등학교 재학 중 가장 노력했던 활동이 무엇인지 말해보세요.
7	간호사로서 역량을 갖추기 위해 진학 후 어떤 노력을 할 것인지 말해보세요.
8	졸업 후 진로로서 병원뿐만 아니라 다양한 분야가 있는데, 자신이 원하는 분야와 그것을 위해 대학생활에서 노력할 부분을 말해보세요.
9	4차 산업혁명 시대에 간호사의 역할은 무엇이며 이를 위해 대학생활에서 준비해야 할 부분은 무엇인지 말해보세요.
10	간호학과 교육과정 중 가장 관심 있는 교과목과 그 이유는 무엇인지 말해보세요.

마. 제출서류

구분		지원자격
공통 (필수)	고교 졸업(예정)자	학교생활기록부 1부(학교장 직인 날인) – 온라인 제공자 제외
	학교생활기록부가 없는 자 (검정고시)	검정고시 합격증명서 및 성적증명서 1부 – 온라인 제공자 제외

2. 지역균형

가. 지원자격

국내 고등학교 졸업자 또는 졸업예정자로서 학교장의 추천을 받은 자

나. 전형방법 및 최저학력기준

구분	반영 비율
대전	학생부(교과) 95% + 인성면접 5%
성남	학생부(교과) 100%
의정부	

다. 최저학력기준

구분	수능최저학력기준
대전	국어, 수학, 영어, 과학탐구(1개 과목) 등급 합이 5 이내(※과학탐구 2개 과목 응시 필수)
성남	[간호대학] 국어, 수학, 영어, 탐구(과/사, 1개 과목) 중 2개 영역 등급 합이 8 이내 [보건과학대학] 국어, 수학, 영어, 탐구(과/사, 1개 과목) 중 1개 영역 4등급 이내 [미래융합대학] 최저학력기준 없음
의정부	

라. 면접고사

- 고사일자 : 2023. 11. 25.(토)
- 고사장소 : 성남캠퍼스에서 시행
- 면접고사 세부안내

캠퍼스	모집단위	면접형태	면접방법
대전	의예과	인성면접	의사가 갖추어야 할 인성과 자질에 대하여 평가

마. 제출서류

① 학교생활기록부 1부(학교장 직인 날인) – 온라인 제공자 제외
② 학교장 추천서 1부 – 온라인 제공※ 필수
※ 해당고교 담당교사가 원서접수 사이트(진학어플라이)에 추천여부 체크

3. 지역의료인재

가. 지원자격

대전광역시·세종특별자치시·충청남도·충청북도 소재 고등학교 과정(입학 시부터 졸업 시까지 전 교육과정)을 이수한 졸업(예정)자

나. 전형방법

구분	반영 비율
대전	학생부(교과) 95% + 인성면접 5%

다. 최저학력기준

구분	수능최저학력기준
대전	국어, 수학, 영어, 과학탐구(1개 과목) 등급 합이 6 이내(※과학탐구 2개 과목 응시 필수)

라. 면접고사

- 고사일자 : 2023. 11. 25.(토)
- 고사장소 : 성남캠퍼스에서 시행
- 면접고사 세부안내

캠퍼스	모집단위	면접형태	면접방법
대전	의예과	인성면접	의사가 갖추어야 할 인성과 자질에 대하여 평가

마. 제출서류

① 학교생활기록부 1부(학교장 직인 날인) – 온라인 제공자 제외
② 학교장 확인서 1부(담당교사 서명 및 학교장 직인 날인)

바. 최종등록자 추가 제출서류(2024년 2월 졸업예정자에 한함, 고등학교 졸업일 이후 발급분)

- 고등학교 졸업증명서 1부

4. 농어촌학생(정원 외)

가. 지원자격

1. **[유형 I]** 학생 본인이 농어촌 소재지 학교에서 중·고교 전 교육과정을 이수하고 농어촌 지역에 학생과 부모 모두가 거주하는 자로 학교장의 추천(확인)을 받은 자
2. **[유형 II]** 학생 본인이 농어촌 소재지 학교에서 초·중·고교 전 교육과정을 이수하고 농어촌 지역에 거주하는 자로 학교장의 추천(확인)을 받은 자

※ 유의사항 ※

1) 「지방자치법」 제3조에 의한 읍, 면 지역 및 「도서·벽지지역교육진흥법시행규칙」 제2조에 따른 도서·벽지에 소재한 고등학교를 말함
2) 검정고시 출신자 및 특수목적고(과학고, 외국어고, 국제고, 예술고, 체육고) 출신자 제외
3) 졸업 이후 또는 재학 중 읍, 면이 동으로 행정구역이 개편된 경우에는 입학 당시의 행정구역으로 적용함
(단, 행정구역이 개편된 후 주소지를 이전한 경우는 농어촌, 읍, 면지역으로 인정하지 않음)
4) 학교생활기록부가 없는 자 지원불가
5) 지원자격은 연속된 연수만을 인정함

나. 전형방법 및 최저학력기준

구분	반영 비율
대전	학생부(교과) 95% + 인성면접 5%
성남	학생부(교과) 100%
의정부	

다. 최저학력기준

구분	수능최저학력기준
대전	국어, 수학, 영어, 과학탐구(1개 과목) 등급 합이 6 이내(※과학탐구 2개 과목 응시 필수)
성남	[간호대학] 국어, 수학, 영어, 탐구(과/사, 1개 과목) 중 2개 영역 등급 합이 8 이내 [보건과학대학] 국어, 수학, 영어, 탐구(과/사, 1개 과목) 중 1개 영역 4등급 이내 [미래융합대학] 최저학력기준 없음
의정부	

라. 면접고사

- 고사일자 : 2023. 11. 25.(토)
- 고사장소 : 성남캠퍼스에서 시행
- 면접고사 세부안내

캠퍼스	모집단위	면접형태	면접방법
대전	의예과	인성면접	의사가 갖추어야 할 인성과 자질에 대하여 평가

마. 제출서류

구분	제출서류
유형 I	① 중학교 생활기록부 1부(학교장 직인 날인) ② 고등학교 생활기록부 1부(학교장 직인 날인) – 온라인 제공자 제외 ③ 농어촌학생 학교장 확인서 1부(학교장 직인 날인) ④ 부·모·지원자의 주민등록초본 각 1부(중·고등학교 재학 기간 내 모든 거주지 변동사항 기재) ⑤ 가족관계증명서 1부(지원자 기준)
유형 II	① 초등학교 생활기록부 1부(학교장 직인 날인) ② 중학교 생활기록부 1부(학교장 직인 날인) ③ 고등학교 생활기록부 1부(학교장 직인 날인) – 온라인 제공자 제외 ④ 농어촌학생 학교장 확인서 1부(학교장 직인 날인) ⑤ 지원자의 주민등록초본 1부(지원자 본인의 모든 거주지 변동사항 기재)

※ 모든 제출서류는 2023.8.15.(화) 이후 발급받은 서류만 인정(원서접수 마감일 기준 최근 1개월)
※ 주민등록번호가 기재된 증명서에는 13자리 숫자가 모두 표시(주민등록번호가 아닌 생년월일이 표시되는 일부 서류는 제외)
※ 부모 이혼 : 지원자 기본증명서 및 함께 거주한(주소지 동일) 부 또는 모의 혼인관계증명서 각 1부 제출
– 친권자를 우선으로 하되, 친권자와 양육권자가 상이한 경우 양육권자 우선
※ 부모 사망 : 사망한 부 또는 모의 기본증명서 1부를 제출(기본증명서 발급이 불가할 경우 제적등본 1부로 대체)

바. 최종등록자 추가 제출서류(2024년 2월 졸업예정자에 한함, 고등학교 졸업일 이후 발급분)

[유형1] 중·고교 전 교육과정 이수자

– 고등학교 졸업증명서 1부

– 부·모·지원자의 주민등록초본(졸업일자 이후 발급된 서류로 전적 주소지 모두 기재) 각 1부

[유형2] 초·중·고교 전 교육과정 이수자

– 고등학교 졸업증명서 1부

– 지원자의 주민등록초본(졸업일자 이후 발급된 서류로 전적 주소지 모두 기재) 1부

5. 기회균형 I (정원 외)

가. 지원자격

고등학교 졸업(예정)자 또는 관계 법령에 의하여 고등학교 졸업자와 동등 이상의 학력이 있다고 인정되는 자로서 다음 중 어느 하나에 해당하는 자
1) 「국민기초생활보장법」 제2조 제1호에 따른 수급권자 및 제2조 제2호 따른 수급자
2) 「국민기초생활보장법」 제2조 제10호에 따른 차상위계층
3) 「한부모가족지원법」 제5조 및 제5조의2에 따른 지원대상자

나. 전형방법 및 최저학력기준

구분	반영 비율
대전	학생부(교과) 95% + 인성면접 5%
성남	학생부(교과) 100%
의정부	

다. 최저학력기준

구분	수능최저학력기준
대전	국어, 수학, 영어, 과학탐구(1개 과목) 등급 합이 6 이내(※과학탐구 2개 과목 응시 필수)
성남	[간호대학] 국어, 수학, 영어, 탐구(과/사, 1개 과목) 중 2개 영역 등급 합이 8 이내 [보건과학대학] 국어, 수학, 영어, 탐구(과/사, 1개 과목) 중 1개 영역 4등급 이내 [미래융합대학] 최저학력기준 없음
의정부	

라. 면접고사

- 고사일자 : 2023. 11. 25.(토)
- 고사장소 : 성남캠퍼스에서 시행
- 면접고사 세부안내

캠퍼스	모집단위	면접형태	면접방법
대전	의예과	인성면접	의사가 갖추어야 할 인성과 자질에 대하여 평가

마. 제출서류

구분		제출서류
공통 (필수)	고교 졸업(예정)자	학교생활기록부 1부(학교장 직인 날인) – 온라인 제공자 제외
	학교생활기록부가 없는 자 (검정고시)	검정고시 합격증명서 및 성적증명서 1부 – 온라인 제공자 제외
해당자	국민기초생활수급자	국민기초생활수급자 증명서 1부
	차상위계층	※ 아래 서류 중 택 1 ☐ 의료급여 : 차상위본인부담경감대상자 증명서 1부 ☐ 장애수당 : 장애(아동)수당 대상자 확인서 1부 ☐ 장애인연금 차상위부가급여 : 장애인 연금 대상자 확인서 1부 ☐ 자활급여 : 자활근로자확인서 1부 ☐ 우선돌봄 차상위 : 차상위계층확인서 1부
	한부모가족	한부모가족증명서 1부

※ 모든 제출서류는 2023.8.15.(화) 이후 발급받은 서류만 인정(원서접수 마감일 기준 최근 1개월)
※ 주민등록번호가 기재된 증명서에는 13자리 숫자가 모두 표시(주민등록번호가 아닌 생년월일이 표시되는 일부 서류는 제외)
※ 모든 제출 서류는 지원자 본인 기준 발급

6. 기회균형Ⅱ

가. 지원자격

구분	지원자격
대전	대전광역시·세종특별자치시·충청남도·충청북도 소재 고등학교 과정(입학 시부터 졸업 시까지 전 교육과정)을 이수한 졸업(예정)자로서 다음 중 어느 하나에 해당하는 자 1) 「국민기초생활보장법」 제2조 제1호에 따른 수급권자 및 제2조 제2호에 따른 수급자 2) 「국민기초생활보장법」 제2조 제10호에 따른 차상위계층 3) 「한부모가족지원법」 제5조 및 제5조의2에 따른 지원대상자
성남	고등학교 졸업(예정)자 또는 관계 법령에 의하여 고등학교 졸업자와 동등 이상의 학력이 있다고 인정되는 자로서 다음 중 어느 하나에 해당하는 자 1) 「국민기초생활보장법」 제2조 제1호에 따른 수급권자 및 제2조 제2호에 따른 수급자 2) 「국민기초생활보장법」 제2조 제10호에 따른 차상위계층 3) 「한부모가족지원법」 제5조 및 제5조의2에 따른 지원대상자
의정부	

나. 전형방법 및 최저학력기준

구분	반영 비율
대전	학생부(교과) 95% + 인성면접 5%
성남	학생부(교과) 100%
의정부	

다. 최저학력기준

구분	수능최저학력기준
대전	국어, 수학, 영어, 과학탐구(1개 과목) 등급 합이 6 이내(※과학탐구 2개 과목 응시 필수)
성남	[간호대학] 국어, 수학, 영어, 탐구(과/사, 1개 과목) 중 2개 영역 등급 합이 8 이내 [보건과학대학] 국어, 수학, 영어, 탐구(과/사, 1개 과목) 중 1개 영역 4등급 이내 [미래융합대학] 최저학력기준 없음
의정부	

라. 면접고사

- 고사일자 : 2023. 11. 25.(토)
- 고사장소 : 성남캠퍼스에서 시행
- 면접고사 세부안내

캠퍼스	모집단위	면접형태	면접방법
대전	의예과	인성면접	의사가 갖추어야 할 인성과 자질에 대하여 평가

마. 제출서류

구분		제출서류
공통	의예과	학교생활기록부 1부(학교장 직인 날인) – 온라인 제공자 제외
	해당학부/과	※ 아래 서류 중 택 1 ☐ 학교생활기록부 1부(학교장 직인 날인) – 온라인 제공자 제외 ☐ 검정고시 합격증명서 및 성적증명서 1부 – 온라인 제공자 제외
해당자	국민기초생활수급자	국민기초생활수급자 증명서 1부
	차상위계층	※ 아래 서류 중 택 1 ☐ 의료급여 : 차상위본인부담경감대상자 증명서 1부 ☐ 장애수당 : 장애(아동)수당 대상자 확인서 1부 ☐ 장애인연금 차상위부가급여 : 장애인 연금 대상자 확인서 1부 ☐ 자활급여 : 자활근로자확인서 1부 ☐ 우선돌봄 차상위 : 차상위계층확인서 1부
	한부모가족	한부모가족증명서 1부

※ 모든 제출서류는 2023.8.15.(화) 이후 발급받은 서류만 인정(원서접수 마감일 기준 최근 1개월)
※ 주민등록번호가 기재된 증명서에는 13자리 숫자가 모두 표시(주민등록번호가 아닌 생년월일이 표시되는 일부 서류는 제외)
※ 모든 제출 서류는 지원자 본인 기준 발급

바. 최종등록자 추가 제출서류(2024년 2월 졸업예정자에 한함, 고등학교 졸업일 이후 발급분)

– 고등학교 졸업증명서 1부(의예과에 한함)

Ⅶ 재외국민과 외국인

1. 지원자격

가. 재외국민과 외국인(2% 제한)

구분	자격요건	공통학력요건
재외국민과 외국인 (2% 제한)	부모 중 1인 이상이 역년으로 통산 3년(1,095일) 이상의 해외근무/사업/영업을 목적으로 해외에 체류한 기간 동안, 해외근무자의 근무지 국가 소재 학교에서 고교과정 1개 학년 이상(해당 기간이 진행되는 학제상의 모든 학기)을 포함하여 중·고교과정을 3개 학년 이상 수료한 자	1. 초·중·고등학교 12년 이상의 전 교육과정을 이수하고 고등학교를 졸업(예정)한 자 또는 이와 동등 이상의 학력을 소지한 자 2. [의예과] TOEFL(IBT) 100점 이상인 자 [간호학과] TOEFL(IBT) 80점 이상 또는 TOEIC 750점 이상인 자

※ 공인어학성적은 지정된 시험(의예과 : TOEFL(IBT), 간호학과 : TOEFL(IBT), TOEIC)의 성적만 인정
※ 의예과와 간호학과의 공인어학성적 기준 취득 필수
※ 입학허용기간 : 고교졸업학년도와 상관없이 입학허용기간 제한 미적용

나. 재외국민과 외국인(비제한)

구분	자격요건	공통학력요건
북한이탈주민	「북한이탈주민의 보호 및 정착지원에 관한 법률」에 의해 북한이탈주민으로 등록된 자	1. 국내·외 고등학교 졸업(예정)자 또는 이와 동등 이상의 학력을 소지한 자 2. [의예과] TOEFL(IBT) 100점 이상인 자 [간호학과] TOEFL(IBT) 80점 이상 또는 TOEIC 750점 이상인 자
부모 모두 외국인인 외국인	부모 모두가 외국인인 외국인(학생이 우리나라 고교과정과 상응하는 교육과정을 시작하기 전에 부모와 학생 모두가 외국 국적을 취득한 자 포함)	1. 초·중·고등학교 전 교육과정을 이수하고 고등학교를 졸업(예정)한 자 또는 이와 동등 이상의 학력을 소지한 자 2. [의예과] TOEFL(IBT) 100점 이상인 자 [간호학과] TOEFL(IBT) 80점 이상 또는 TOEIC 750점 이상인 자 3. 아래 한국어 어학요건 중 하나를 충족하는 자 가. 국립국제교육원 시행 한국어능력시험(TOPIK) 3급 이상 합격자 나. 본교 자체 한국어능력시험 3급 이상 합격자[1)] 다. 국립국제교육원 시행 국어능력시험(TOPIK) 2급 합격 및 입학 후 1년 간 본교에서 지정한 300시간의 한국어 연수(필수)가 가능한 자[2)]
전 교육과정 이수자	외국에서 우리나라 초·중등교육에 상응하는 교육과정을 전부 이수한 재외국민, 외국인, 귀화허가를 받은 결혼이주민	1. 외국소재 학교에서 초·중·고등학교 전 교육과정을 이수한 자 2. [의예과] TOEFL(IBT) 100점 이상인 자 [간호학과] TOEFL(IBT) 80점 이상 또는 TOEIC 750점 이상인 자 3. 아래 한국어 어학요건 중 하나를 충족하는 자 가. 국립국제교육원 시행 한국어능력시험(TOPIK) 3급 이상 합격자 나. 본교 자체 한국어능력시험 3급 이상 합격자[1)] 다. 국립국제교육원 시행 국어능력시험(TOPIK) 2급 합격 및 입학 후 1년 간 본교에서 지정한 300시간의 한국어 연수(필수)가 가능한 자[2)]

※ 공인어학성적은 지정된 시험(의예과 : TOEFL(IBT), 간호학과 : TOEFL(IBT), TOEIC)의 성적만 인정
※ 의예과와 간호학과의 공인어학성적 기준 취득 필수
※ 입학허용기간 : 고교졸업학년도와 상관없이 입학허용기간 제한 미적용
1) 입학 후 본교에서 지정한 한국어 프로그램 연수 필수
2) 입학 후 1년간 본교에서 지정한 300시간의 한국어 연수 필수이며 입학 첫 학기 중 TOPIK 3급을 취득할 경우 연수시간은 120시간으로 충족 가능

2. 재외국민과 외국인(2% 제한) 세부 지원자격

가. 해외근무자

- 역년으로 통산 3년(1,095일) 이상의 해외근무/사업/영업을 목적으로 배우자 및 학생과 함께 해외에 체류한 자

나. 해외근무자의 자녀

- 부모 중 1인 이상이 역년으로 통산 3년(1,095일) 이상을 해외근무자로 재직/사업/영업하는 기간 동안 해외 근무자의 근무지 국가 소재 학교에서 고교과정 1개 학년 이상(해당 기간에 진행되는 학제상의 모든 학기)을 포함하여 중·고교과정을 3개 학년 이상 수료한 자

다. 해외재학기간

1) 학생이 학기 개시일부터 해외근무자의 근무지 국가 소재 학교에 재학하였을 경우
   - 학기 개시일부터 다음 학년도 동일 학기 개시일 전일(약 365일)까지를 1개 학년으로 합니다.
     단, 해당 1개 학년 기간 내 모든 학기를 이수한 자는 학기 개시일부터 다음 학년도 동일 학기 개시일 직전 학기 종료일까지를 1개 학년을 충족한 것으로 간주합니다.
2) 학생이 중간에 편입학하여 학기 개시일부터 재학하지 못한 경우
   - 편입학 일로부터 역년으로 1년(약 365일) 되는 일까지를 1개 학년으로 합니다.

라. 해외체류일수 조건

1) 학생이 학기 개시일부터 해외근무자의 근무지 국가 소재 학교에 재학하였을 경우
   - 학기 개시일부터 다음 학년도 동일 학기 개시일 전일(약 365일)까지 각각의 1개년 기간마다 학생 본인은 3/4 이상을, 해외근무/사업/영업자와 그 배우자는 2/3 이상을 해외근무자 근무지 국가에서 체류해야 합니다.
2) 학생이 중간에 편입학하여 학기 개시일부터 재학하지 못한 경우
   - 편입학 일로부터 역년으로 1년(약 365일) 되는 일까지 각각의 1개년 기간마다 학생 본인은 3/4 이상을, 해외근무/사업/영업자와 그 배우자는 2/3 이상을 해외근무자 근무지 국가에서 체류

구분	내용
학생 이수기간	고교과정 1개 학년 포함 중·고교 과정 3년 이상
체류 기간	• 학생 : 학생 이수 기간의 3/4 이상 • 부모 : 학생 이수 기간의 2/3 이상
해외근무자 재직기간	역년으로 통산 3년(1,095일) 이상의 해외근무/사업/영업

※ 해외근무자의 해외 근무 기간, 지원자의 재학 기간(고교과정 1개 학년 반드시 포함) 중 중첩되는 기간을 재외국민 기간으로 인정하며, 이 기간이 역년으로 통상 3년(1,095일)을 만족해야 합니다.
※ 체류일수 산정 시, 소수점 절사

3. 전 교육과정 이수자 세부 지원자격

가. 해외 1개국 내 학제가 동일한 학교에서 초·중·고등학교 전 과정을 이수한 자

- 해외에서 전 교육과정을 이수하였을 경우, 국내 초·중등학교 재학 여부와 관계없이 지원 가능합니다.
- 해외의 한 국가에서 전 교육과정을 이수한 경우, 이수 연한이 12년이 되지 않아도 지원 가능합니다.

나. 학제가 다른 해외 2개 학교 이상에서 전 교육과정을 이수한 자

<table>
<tr><th>학년제</th><th>인정 여부 및 인정 조건</th><th>비고</th></tr>
<tr><td>10학년 이하</td><td>미인정</td><td rowspan="2">단, 학년제로 인해 부족한 학교 교육과정*의 기간만큼은 해당국 대학에서 이수한 기간을 고등학교 과정 이수로 인정</td></tr>
<tr><td>11학년제</td><td rowspan="2">초·중등과정의 마지막 3년을 해당국에서 이수한 경우 고등학교 과정으로 인정
※ 단, 2개국 이상에서 11년 이상의 초·중등과정을 이수해야 인정</td></tr>
<tr><td>12학년제</td><td>-</td></tr>
<tr><td>13학년 이상</td><td>10학년~12학년 또는 11학년~13학년을 해당국에서 이수한 경우 고등학교 과정으로 인정</td><td>-</td></tr>
<tr><td colspan="3">* 부족한 학교 교육과정 : 해당국 학년제의 총 이수 연수와 교육부에서 제시하고 있는 12년간의 차이 연수
- 단, 학제가 다른 2개 학교 이상에서 12년 이상의 초·중등과정을 이수한 자가 전·편입학 하는 과정에서 학제 차이로 불가피하게 총 재학기간이 누락된 경우 1학기(6개월) 이내에서 예외적으로 인정</td></tr>
</table>

4. 입학허용기간

- 고교졸업학년도와 상관없이 입학허용기간에 제한을 두지 않습니다.

5. 북한이탈주민의 학력 인정(초·중등교육법 시행령)

가. 12년 이상의 우리나라 학교교육과정을 수료한 자에 상응한 학력을 인정받고자 하는 북한이탈주민은 교육감이 정하는 바에 따라 학력 인정 신청을 하여야 합니다.

나. 교육감은 학력심의위원회의 심의를 거쳐 학력인정 여부를 결정하여 학력을 인정합니다.

6. 외국인의 범위

가. 대한민국 국적을 가지지 아니한 자

나. 복수국적자·무국적자는 외국인에서 제외

다. 학생이 우리나라 고교과정과 상응하는 교육과정을 시작하기 전에 부모와 학생 모두가 외국 국적을 취득한 자는 외국인으로 인정

7. 전형방법

모집단위	전형방법	최저학력기준
해당학부/과	서류평가 20% + 면접 80%	없음

가. 면접고사

※ 지원자는 반드시 면접고사에 응시하여야 하며, 면접고사 미 응시자는 불합격으로 판정하여 사정 대상에서 제외합니다.

1) 의예과(대전)

- 전형구분 : 재외국민과 외국인(2% / 비제한)
- 면접기준 : 인성 및 사회성, 의사소통 및 언어표현능력, 과학적 지식, 면접태도, 문제파악 및 해결능력 등
- 면접형태 : 심층면접
- 면접방법 : 심층면접(인성+적성)으로 진행, 면접 30분전 대기실 입실완료 하여야함
  ※ 출제과목 : 생명과학 Ⅰ/Ⅱ, 물리 Ⅰ/Ⅱ, 화학 Ⅰ/Ⅱ 중

2) 성남, 의정부 해당학과

- 전형구분 : 재외국민과 외국인(2% / 비제한)
- 면접기준 : 인성, 계열(전공)적합성 등
- 면접형태 : 서류기반 일반면접
- 면접방법 : 인성 및 태도, 전공에 대한 전공적합성 등을 평가

8. 제출서류

가. 재외국민과 외국인(2% 제한)

① 수학기간기록표, 학력조회자료 목록표 각 1부(본교 양식)
② 고등학교 졸업(예정)증명서 각 1부
③ 초·중·고등학교 전 과정 재학증명서 각 1부(학기 시작/종료, 전입/전출일-하이라이트)
④ 초·중·고등학교 전 과정 성적증명서 각 1부(학년/학기-하이라이트)
⑤ 7학년~12(13)학년 학기시작일 및 학기종료일 표기된 학사일정 1부(소속학교 자율양식) 각 1부(해당 부분 하이라이트)
⑥ 가족관계증명서 1부(학생)
⑦ 출입국사실증명서 각 1부(부, 모, 학생)
⑧ 사실증명발급신청위임장 각 1부(부, 모, 학생)
⑨ 여권 사본 각 1부(부, 모, 학생)
⑩ 재외국민등록부등본 각 1부(부, 모, 학생)
⑪ 부모 중 1인 재직증명서 1부(국외 파견 재직자 및 현지 취업자 해당시)
⑫ 재직회사의 사업자등록증 또는 법인등기부등본 1부(현지 취업자와 자영업자 해당시)
⑬ 국외 재직회사의 법인세 납부이력 1부(현지 취업자 해당시)
⑭ 자영업자의 국외 세금납부증명서 1부(현지 자영업자 해당시)
⑮ 공인어학성적 증명서 1부(의예과, 간호학과 지원 시)
⑯ 자격기준 점검표 1부(부, 모, 학생)
⑰ 기타서류 목록표 1부(증빙자료 제출시 우측상단 번호표기)

나. 재외국민과 외국인(비제한)

1) 전교육과정 이수자

① 수학기간기록표, 학력조회자료 목록표 각 1부(본교 양식)
② 고등학교 졸업(예정)증명서 각 1부
③ 초·중·고등학교 전 과정 재학증명서 각 1부(학기 시작/종료, 전입/전출일)
④ 초·중·고등학교 전 과정 성적증명서 각 1부(학년/학기)
⑤ 출입국사실증명서 각 1부(부, 모, 학생)
⑥ 사실증명발급신청위임장 각 1부(부, 모, 학생)
⑦ 신분증 사본 각 1부(부, 모, 학생)
⑧ 국립국제교육원 시행 한국어능력시험(TOPIK) 성적표 또는 본교 자체 한국어능력시험 성적표 1부
⑨ 공인어학성적 증명서 1부(의예과, 간호학과 지원 시)
⑩ 기타서류 목록표 1부(증빙자료 제출시 우측상단 번호표기) (해당시)

2) 북한이탈주민

① 수학기간기록표, 학력조회자료 목록표 각 1부(본교 양식)
② 북한이탈주민등록 확인서 1부
③ 학력확인서 또는 학력인정증명서 1부(해당시)
④ 국내 고교 졸업(예정)자의 경우 고등학교 성적증명서 1부(학교장 직인 필수)(해당시)
⑤ 북한이탈주민 교육지원대상자 증명서 1부(해당시)
⑤ 공인어학성적 증명서 1부(의예과, 간호학과 지원 시)
⑥ 기타서류 목록표 1부(증빙자료 제출시 우측상단 번호표기)

3) 부모 모두 외국인인 외국인

① 수학기간기록표, 학력조회자료 목록표 각 1부(본교 양식)

② 고등학교 졸업(예정)증명서

※ 중국 소재 고등학교 졸업자는 중국 교육부 학력인증서(영문) 제출 필수

③ 고등학교 재학증명서

※ 중국 소재 고등학교 졸업자는 중국 교육부 학력인증서(영문) 제출 필수

④ 초·중·고등학교 전 과정 성적증명서 각 1부 (학년/학기)

⑤ 한국의 가족관계증명서에 해당하는 외국정부가 발급한 증명서

⑥ 외국국적증명서(부모, 학생의 시민권 사본 또는 여권 사본)

⑦ 본인 명의의 계좌 잔고증명서 1부 : 최소 미화(USD) 20,000달러에 해당하는 금액 이상

※ 반드시 잔고증명서로 제출(통장사본 불가)

※ USD 20,000에 상응하는 타 통화도 가능

※ 부모님 명의의 계좌 잔고증명서 제출 가능(가족관계증명서 증빙 필수)

※ 계좌 잔고증명서는 본교 입학 지원 일자 기준 30일 이내 발급된 서류여야 함

※ 국내·외 정부 기관 혹은 외부기관의 장학생의 경우 국내·외 정부 기관 혹은 외부기관의 장학증명서 제출

※ 한국어나 영어로 발급되지 않은 증명서의 경우 반드시 한글 또는 영어로 번역 공증 받아 제출

⑧ 국립국제교육원 시행 한국어능력시험(TOPIK) 성적표 또는 본교 자체 한국어능력시험 성적표 1부

⑨ 공인어학성적 증명서(해당학과 지원 시)

⑩ 기본증명서(해당자 / 부, 모, 학생)

⑪ 기타서류 목록표 1부(증빙자료 제출시 우측상단 번호표기)

9. 재외국민과 외국인전형 유의사항

1) 의예과와 간호학과 지원자는 공인어학성적 증명서를 필수로 제출해야 하며, 2022.3.2.(수) 이후로 응시한 시험 성적만을 인정합니다.
2) 국내 발급 서류는 2023.8.15.(화) 이후 발급받은 서류만 인정합니다.
3) 모든 외국어서류는 번역하여 공증한 서류를 별도로 제출해야 하며, 서류는 반드시 원본을 제출해야 하고 제출서류가 사본일 경우 원본을 지참해야 합니다.(원본은 대조 확인 후 반환합니다.)
4) 본교 입학관리처(성남)에 원본대조를 위해 방문할 경우, 반드시 원본과 함께 이를 복사한 사본을 지참하여 방문해야 합니다. (입학관리처에서 복사 불가)
5) 최종 합격자의 경우 외국학교에서 발급받은 모든 서류는 아포스티유 인증을 받거나 발행기관이 있는 국가의 본부 영사 인증을 받아야 합니다. 인증 방식은 국가마다 다르기 때문에 해당 국가의 관련기관에 문의하여야 합니다.
6) 합격자는 합격자발표 후 1개월 이내에 모든 서류의 원본을 제출해야 하며, 그렇지 않을 경우 합격이 취소될 수 있습니다.
7) 필요한 경우 이상의 서류 이외의 서류를 추가로 제출하도록 할 수 있습니다.
8) 제출서류는 2023.9.22.(수) 17:00 까지 을지대학교 성남캠퍼스 입학관리처로 제출해야 합니다.
9) 외국인 지원자는 한국어로 수업이 가능해야 합니다.
10) 국립국제교육원 시행 한국어능력시험(TOPIK) 또는 본교 자체 한국어능력시험 3급 이상을 입학 전까지 취득하여야 하며 부모 모두 외국인인 외국인, 전 교육과정 이수 외국인은 졸업 전까지 국립 국제교육원 시행 한국어능력시험(TOPIK) 4급 취득 필수
11) 수학기간 기록표와 학력조회자료 목록표는 본교 양식으로 작성하여 제출해야 합니다.
12) 코로나-19, 조기졸업, 월반, 성적 및 재학기록 폐지 등 특이한 사유가 있을 시에는 해당 학교에서 관련 증빙 서류를 받아 '본교 사유서 양식'에 기재하여 제출하여야 합니다.
13) 본 모집요강에 기재되지 않은 사항은 한국대학교육협의회 대학입학전형기본사항을 따릅니다.

안내사항

Ⅷ EU학생부종합전형 서류평가 안내

"정성을 다해 톺아봅니다."

을지대학교 입학사정관은 다수-다단계의 블라인드 평가 과정을 통하여 지난 3년간 여러분의 소중한 시간을 정성을 다해 살펴봅니다. 공교육 내에서 이루어진 활동의 누가 기록을 통해 학생 개개인의 성장 과정을 살펴보고, 예비 을지인으로서 그 역량을 평가합니다.

1. 평가요소 및 평가항목

학업역량	학업성취도	고교 교육과정에서 이수한 교과의 성취수준이나 학업 발전의 정도
	학업태도 및 탐구력	학업을 수행/학습해 나가려는 의지와 노력 및 탐구하고 문제를 해결하려는 노력
진로역량	계열(전공) 관련 교과 이수 노력	고교 교육과정에서 계열(전공)에 필요한 과목을 선택하여 이수한 정도
	계열(전공) 관련 교과 성취도	고교 교육과정에서 계열(전공)에 필요한 과목을 수강하고 취득한 학업성취 수준
	진로 탐색 활동과 경험	자신의 진로를 탐색하는 과정에서 이루어진 활동이나 경험 및 노력 정도
공동체 역량	협업 소통능력	공동체의 목표를 달성하기 위해 협력하며, 구성원들과 합리적인 의사소통을 할 수 있는 능력
	성실성과 규칙준수	책임감을 바탕으로 자신의 의무를 다하고, 공동체의 기본 윤리와 원칙을 준수하는 태도
	나눔과 배려	상대방을 존중하고 이해하여 원만한 관계를 형성하며, 타인을 위하여 기꺼이 나누고자 하는 태도와 행동
	리더십	공동체의 목표 달성을 위해 구성원들의 상호작용을 이끌어가는 능력

A+	A	B+	B	C+	C	D+	D	E
매우 우수	←			보통	→			매우 미흡

2. 평가 활용지표

- 학교생활기록부(학교생활기록부 대체서식) : 대입정보제공항목 활용 및 블라인드 평가
- 학년별 반영 비율: 졸업예정자 → 3학년 1학기, 졸업자 → 3학년 2학기까지 반영

1학년		2학년		3학년	
1학기	2학기	1학기	2학기	1학기	2학기
학년별 차등 없이 100% 반영					졸업생 포함

3. 평가항목 반영 비율

구분	전형명	간호대학, 보건과학대학			미래융합대학		
		학업 역량	진로 역량	공동체 역량	학업 역량	진로 역량	공동체 역량
면접형	EU자기추천	35	35	30	45	25	30
서류형	EU미래인재, 사회기여 및 배려대상자, 기회균형Ⅲ, 특성화고교 졸업자	40	30	30	45	25	30

4. 평가항목별 평가내용 예시

평가요소	평가항목	평가내용 예시
학업 역량	학업성취도	- 대학 수학에 필요한 기본 교과목(예: 국어, 수학, 영어, 사회/과학 등)의 교과성적은 적절한가? 그 외 교과목(예: 예술·체육, 기술·가정/정보, 제2외국어/한문, 교양 등)의 교과성적은 어느 정도인가? 유난히 소홀한 과목이 있는가? - 학기별/학년별 성적의 추이는 어떠한가?
	학업태도 및 탐구력	- 성취동기와 목표의식을 가지고 자발적으로 학습하려는 의지가 있는가? - 새로운 지식을 획득하기 위해 자기주도적으로 노력하고 있는가? - 교과 수업에 적극적으로 참여해 수업내용을 이해하려는 태도와 열정이 있는가? - 교과와 각종 탐구활동 등을 통해 지식을 확장하려고 노력하고 있는가? - 교과와 각종 탐구활동에서 구체적인 성과를 보이고 있는가? - 교내 활동에서 학문에 대한 열의와 지적 관심이 드러나고 있는가?
진로 역량	계열(전공) 관련 교과 이수 노력	- 계열(전공)과 관련된 과목을 적절하게 선택하고, 이수한 과목은 얼마나 되는가? - 계열(전공)과 관련된 과목을 이수하기 위하여 추가적인 노력을 하였는가? (예: 공동교육과정, 소인수과목 등) - 선택과목(일반/진로)은 교과목 학습단계(위계)에 따라 이수하였는가?
	계열(전공) 관련 교과 성취도	- 계열(전공)과 관련된 과목의 석차등급/성취도, 원점수, 평균, 표준편차, 이수단위, 수강자수, 성취도별 분포비율 등을 종합적으로 고려한 성취수준은 적절한가? - 계열(전공)과 관련된 동일 교과 내 일반선택 과목 대비 진로선택과목의 성취수준은 어떠한가?
	진로 탐색 활동과 경험	- 자신의 관심 분야나 흥미와 관련한 다양한 활동에 참여하여 노력한 경험이 있는가? - 교과 활동이나 창의적 체험활동에서 계열(전공)에 대한 관심을 가지고 탐색한 경험이 있는가?
공동체 역량	협업 소통능력	- 단체 활동 과정에서 서로 돕고 함께 행동하는 모습이 보이는가? - 구성원들과 협력을 통하여 공동의 과제를 수행하고 완성한 경험이 있는가? - 타인의 의견에 공감하고 수용하는 태도를 보이고 있는가? - 자신의 생각이나 의견을 논리적, 체계적으로 전달하는 경험이 있는가?
	성실성과 규칙준수	- 교내 활동에서 자신이 맡은 역할에 최선을 다하려고 노력한 경험이 있는가? - 자신이 속한 공동체가 정한 규칙과 규정을 준수하고 있는가? - 「학교폭력예방 및 대책에 관한 법률」 제17조에 해당되는가?
	나눔과 배려	- 학교생활 속에서 나눔을 실천하고 생활화한 경험이 있는가? - 타인을 위하여 양보하거나 배려를 실천한 구체적 경험이 있는가? - 상대를 이해하고 존중하는 노력을 기울이고 있는가?
	리더십	- 공동체의 목표를 달성하기 위해 계획하고 실행을 주도한 경험이 있는가? - 구성원들의 인정과 신뢰를 바탕으로 참여를 이끌어내고 조율한 경험이 있는가?

※ 제시된 세부 평가 항목을 문항 당 배점화하여 평가하지 않습니다.

Ⅸ 학교생활기록부 교과점수 반영방법

1. 학교생활기록부 반영방법

가. 반영방법 : 학년별 석차등급, 일괄합산 100%

나. 교과목 학년 및 요소별 반영 비율 : 졸업예정자 → 3학년 1학기, 졸업자 → 3학년 2학기까지 반영

1학년		2학년		3학년	
1학기	2학기	1학기	2학기	1학기	2학기
학년별 차등 없이 100% 반영					졸업생 포함

2. 전형별 반영 교과목

가. 반영교과

전형명	반영 교과		반영 교과목명
교과면접우수자 지역균형 지역의료인재 농어촌학생 기회균형 Ⅰ/Ⅱ	국어, 영어, 수학, 사회, 과학, 한국사		교과별 학생이수 전 과목
	2009개정교육과정 이수자 (~2020년 졸업자)	한국사 과목은 사회에 관한 교과로 분류	
	2015개정교육과정 이수자 (2021년 이후 졸업(예정)자)	한국사 과목은 공통 과목으로 분류	

※ 영어에 관한 교과, 사회 및 과학에 관한 교과도 인정하며, 개별 고교에서 분류한 교과군(편제)에 따라 반영 교과 적용

※ 학생부 교과반영은 석차등급이 표기된 과목만 반영(성취도만 표기된 진로선택과목의 경우 미반영)

나. 반영방법

[공통사항]

- 학교생활기록부 등급점수표

등급	1	2	3	4	5	6	7	8	9
점수	100	98	96	94	92	90	70	40	10

- 학교생활기록부 교과 성적 산출은 계산완료 후 소수점 이하 셋째자리에서 반올림

① 2008~2024년 졸업(예정)자

과목등급점수	전 학년 등급점수
등급 점수 × 단위수	Σ(과목등급점수) ÷ Σ(단위수)

② 2007년 이전 고교 졸업자

등급	석차백분율	등급	석차 백분율	등급	석차 백분율
1등급	0.01%~4.00%	4등급	23.01%~40.00%	7등급	77.01%~89.00%
2등급	4.01%~11.00%	5등급	40.01%~60.00%	8등급	89.01%~96.00%
3등급	11.01%~23.00%	6등급	60.01%~77.00%	9등급	96.01%~100.00%

과목 석차백분율	- n명 중에 m등이고 m등이 1명인 경우 = m/n ×100 - n명 중에 m등이고 m등이 k명인 경우 = [m+(k-1)/2]/n ×100
과목등급 이수자	- 과목등급점수 = (등급 점수 × 단위수) - 전 학년등급점수 = Σ(과목등급점수) ÷ Σ(단위수)
학기등급 이수자	- 학기등급점수 = Σ(과목등급점수) ÷ Σ(단위수) - 전 학년등급점수 = 각 학기별 등급점수의 평균

③ 조기 졸업자 및 외 : 학교생활기록부에 기록된 성적만 반영

④ 학교생활기록부가 없는 자, 교과목 등급산출 불가자, 해외고 졸업자 등

- 검정고시 합격자 등 학교생활기록부가 없는 자 또는 등급산출 불가자 및 해외고 졸업자가 학생부교과 전형 지원 시 학생부 반영 총점의 10%에 해당되는 기본점수 부여
  단, 검정고시 합격자가 교과면접우수자 전형에 지원할 경우, 전 교과 검정고시 평균성적에 따른 환산점수를 학생부 비교내신 등급으로 적용(소수점 이하 값 절사)

등급	검정고시 평균성적	등급	검정고시 평균성적	등급	검정고시 평균성적
3등급	100점	6등급	93~91점	9등급	70점 이하
4등급	99~97점	7등급	90~81점		
5등급	96~94점	8등급	80~71점		

⑤ 반영교과 총 이수단위가 80단위 미만인 자

- 학교생활기록부 반영교과 총 이수단위가 80단위 미만인 자가 학생부교과 전형에 지원할 경우 [학교생활기록부 등급점수표]에 0.92를 곱하여 적용

X 수능최저학력기준

전형명		수능 최저학력기준 반영 영역					수능최저학력기준	
		국어	수학	영어	탐구			
					과학	사회		
의예과	지역균형	○	○	○	○ (과탐, 1개)	-	4개 영역 등급 합이 5 이내 **※ 과학탐구 2개 과목 응시 필수**	
의예과	지역의료인재 농어촌학생 기회균형 I / II	○	○	○	○ (과탐, 1개)	-	4개 영역 등급 합이 6 이내 **※ 과학탐구 2개 과목 응시 필수**	
지역균형 농어촌학생 기회균형 I / II		○	○	○	○ (과/사, 1개 과목)		간호대학	2개 영역 등급 합이 8 이내
							보건과학대학	1개 영역 4등급 이내

※ 한국사 응시 필수(수능최저학력기준에는 반영되지 않음)
※ 미래융합대학의 경우 수능최저학력기준 미적용

XI 동점자 처리 기준

전형명	1순위	2순위	3순위
EU자기추천 교과면접우수자	1단계 성적우수자	면접점수 우수자	-
EU미래인재 사회기여 및 배려대상자 기회균형 III 특성화고교 졸업자	서류평가 평가영역 학업역량 성적 상위자	서류평가 평가영역 진로역량 성적 상위자	-
지역균형 지역의료인재 농어촌학생 기회균형 I / II	학생부 과목등급 점수의 합이 높은 자	이수단위가 많은 자	국어, 영어, 수학 과목등급 점수의 합이 높은 자
재외국민과 외국인(2%/비제한)	면접점수 우수자	-	-

※ 동점자 처리기준을 적용한 후 최종 합격선에 동점자가 2명 이상일 경우
- 정원 내 : 모두 합격자 처리
- 정원 외 : 입학시험전형관리위원회에서 최종 합격여부 결정

제출 서류 양식

[양식 1] 학생부종합전형 학교생활기록부 미보유자 대체서식

※ 학교생활기록부 미보유자 활동보고서는 9.22(금) 17:00까지 반드시 다음의 절차에 따라 제출하여야 합니다.

1) 자필 서명 후 온라인 원서접수사이트 내 PDF업로드

2) 원본 자료 성남캠퍼스 입학관리처로 방문/등기우편(마감일 우편소인 인정) 제출

〈학교생활기록부 대체 서식 작성방법 및 유의사항〉

□ 작성방법

1. 활동기간
   - 검정고시 출신자: 고등학교 재학 기간에 준하는 기간 중 활동에 참여한 시기
   - 외국소재 고등학교 출신자 및 국내 학력인정 외국교육기관 출신자: 고등학교 재학 기간 중 활동에 참여한 시기

2. 활동내용: 고등학교 학교생활기록부 내용에 준하는 활동 (※ 반드시 작성 유의사항의 제한 내용 확인)
   - 활동내용 칸 작성 시 활동(발행)기관명 기재 금지
3. 작성분량: 1개 활동 당 200자 이내 (각 연번에 1개 활동, 최대 5개 활동 작성 가능)
4. 증빙자료: A4용지 단면 기준 1페이지 이내 제출 가능 (축소/양면 복사 금지)

□ 작성 유의사항

1. 본 서식은 반드시 사실에 기초하여 본인이 작성합니다.
2. 기술된 사항에 대한 사실 확인을 요청할 경우 지원자는 적극 협조하여야 합니다.
3. 활동에 대한 증빙서류를 제출하는 경우, 원본 제출이 원칙이며 사본 제출 시 원본대조필하여야 합니다.
4. 허위사실 기재, 기타 부정한 사실 등이 발견될 경우, 불합격 처리되며 합격 이후라도 입학이 취소될 수 있습니다.
5. 공인어학성적 및 수학·과학·외국어 교과에 대한 교외 수상실적을 기재할 경우 평가에서 불이익을 받을 수 있으니, 작성을 금지합니다.

가. 공인어학성적

영어(TOEIC, TOEFL, TEPS), 중국어(HSK), 일본어(JPT, JLPT), 프랑스어(DELF, DALF), 독일어(ZD, TESTDAF, DSH, DSD), 러시아어(TORFL), 스페인어(DELE), 상공회의소한자시험, 한자능력검정, 실용한자, 한자급수자격검정, YBM 상무한검, 한자급수인증시험, 한자자격검정

나. 수학·과학·외국어 교과에 대한 교외 수상실적

수학	한국수학올림피아드(KMO), 한국수학인증시험(KMC), 온라인 창의수학 경시대회, 도시대항 국제 수학토너먼트, 국제수학올림피아드(IMO)
과학	한국물리올림피아드(KPHO), 한국화학올림피아드(KCHO), 한국생물올림피아드(KBO), 한국천문올림피아드(KAO), 한국지구과학올림피아드(KESO), 한국뇌과학올림피아드, 전국정보과학올림피아드, 국제물리올림피아드, 국제지구과학올림피아드, 국제생물올림피아드, 국제천문올림피아드, 한국중등과학올림피아드
외국어	전국 초중고 외국어(영어, 중국어, 일본어, 프랑스어, 독일어, 러시아어, 스페인어) 경시대회, IET 국제영어대회, IEWC 국제영어글쓰기대회, 글로벌 리더십 영어 경연대회, SIFEC 전국영어말하기대회, 국제영어논술대회

* 위에서 열거된 항목 외에도, 대회 명칭에 수학·과학(물리, 화학, 생물, 지구과학, 천문)·외국어(영어 등) 교과명이 명시된 학교 외 각종 대회(경시대회, 올림피아드 등) 수상실적을 작성했을 경우 불이익(서류평가 최저점) 처리

** '교외 수상실적'이란 학교 외 기관이 개최한 대회 수상실적을 의미하며, 학교장의 참가 허락을 받은 교외 수상실적이라도 작성 시 불이익(서류평가 최저점) 처리

6. 학교생활기록부 대체서식에는 고등학교 학교생활기록부에 기재할 수 없는 항목※과 「대입제도 공정성 강화방안」(2019.11.28.)에 따른 학생부 주요항목 내 변경 사항※은 작성할 수 없고, 어학연수 등 사교육 유발요인이 큰 교외 활동의 경우에도 작성이 제한됩니다. 이를 준수하지 않았을 경우 평가에서 불이익을 받을 수 있으니, 작성을 금지합니다.

[※ 학교생활기록부 기재금지 항목]

가. 각종 공인어학시험 참여사실과 그 성적 및 수상실적
나. 교과·비교과 관련 교외대회 참여사실과 그 성적 및 수상실적
(학교장의 참가 허락을 받아 참여한 각종 교외대회에서의 수상실적도 기재 불가)
다. 교외 기관·단체(장)등에게 수상한 교외상(표창장, 감사장, 공로상 등도 기재 불가)
라. 교내·외 인증시험 참여 사실이나 그 성적
마. 모의고사·전국연합학력평가 성적(원점수, 석차, 석차등급, 백분위 등 성적관련 내용 일체) 및 관련 교내 수상실적
바. 논문을 학회지 등에 투고 또는 등재하거나 학회 등에서 발표한 사실
사. 도서출간 사실
아. 지식재산권(특허, 실용신안, 상표 디자인) 출원 또는 등록사실
자. 어학연수, 봉사활동 등 해외 활동실적 및 관련 내용
차. 부모(친인척 포함)의 사회·경제적 지위(직종명, 직업명, 직장명, 직위명 등) 암시 내용
카. 장학생·장학금 관련 내용
타. 구체적인 특정 대학명, 기관명(기구, 단체, 조직 등 포함), 상호명, 강사명 등
파. 교내대회 참여사실과 그 성적 및 수상실적
하. 자격증 명칭 및 취득사실
* 위 내용은 「2023학년도 학교생활기록부 기재요령」을 발췌한 내용으로 이하 자세한 사항은 교육부 「2023학년도 학교생활기록부 기재요령」 중 학교생활기록부 작성 시 유의사항 참조

[※ 「대입제도 공정성 강화방안」에 따른 학생부 주요항목 내 변경 사항]

가. 영재·발명교육 실적 대입 미반영
나. 자율동아리 대입 미반영
다. 청소년단체활동 미기재
라. 개인봉사활동 실적 대입 미반영
마. 독서활동 대입 미반영

7. 지원자 성명, 출신고교, 부모(친인척 포함)의 실명을 포함한 사회적 · 경제적 지위(직종명, 직업명, 직장명, 직위명 등)를 암시하는 내용을 기재할 경우, 평가에 불이익을 받을 수 있으니, 작성을 금지합니다.

본인은 학교생활기록부 대체 서식 작성방법 및 유의사항을 숙지했으며, 해당사항 위반에 따른 조치에 대해서는 이의를 제기하지 않겠습니다.

202 년 월 일

지원자 : _____(인)

을지대학교 총장 귀하

※ 본 양식은 원서접수가 완료되면 원서접수 사이트에서 출력이 가능함

[양식 1] 학생부종합전형 학교생활기록부 미보유자 대체서식

성명		수험번호	

2024학년도 수시모집 을지대학교
학생부종합전형 학교생활기록부 미보유자 대체서식[필수]

지원자 정보	지 원 학 과	_____캠퍼스 _____학부/과	전 형 명	
	성 명		생 년 월 일	
	연 락 처		이 메 일	

학력정보	□ 검정고시 출신자	합격지역			합격일	년 월 일
	□ 외국소재 고등학교 출신자 및 국내 학력인정 외국교육기관 출신자	1.	소재국가			
			입학일	년 월 일	졸업(예정)일	년 월 일
			학교명			
		2.	소재국가			
			입학일	년 월 일	전출일	년 월 일
			학교명			
		3.	소재국가			
			입학일	년 월 일	전출일	년 월 일
			학교명			

□ 세부활동내용(최대 5개 항목까지 기재 가능하며, 활동내용은 200자 이내로 구체적으로 작성할 것)

연번	활동명	활동기간 (년. 월. 일. ~ 년. 월. 일.)	활동기관(발행처) 및 연락처	활동내용	활동(발행)기관
1					
2					
3					
4					
5					

※ 본 양식은 원서접수가 완료되면 원서접수 사이트에서 출력이 가능함

[양식 2] 학생부종합전형 학교생활기록부 미보유자 추가증빙서류

성명		수험번호	

2024학년도 수시모집 을지대학교
학생부종합전형 학교생활기록부 미보유자 추가증빙서류[선택]

□ 추가증빙서류

※ 대체 서식에 기재한 항목에 대하여, 추가증빙서류가 있을 경우 항목 당 A4 단면 1장 내 자율 작성

※ 본 양식은 원서접수가 완료되면 원서접수 사이트에서 출력이 가능함

[양식 3] 농어촌학생 특별전형 학교장 확인서(학교장 직인 필수)

성명		수험번호	

2024학년도 수시모집 을지대학교
농어촌학생 특별전형 학교장 확인서

성 명		생 년 월 일	
지원학부/과	_____캠퍼스 _____학부/과		
지원자격 확인	**[유형 I]** 학생 본인이 농어촌 소재지 학교에서 중·고교 전 교육과정을 이수하고 농어촌 지역에 학생과 부모 모두가 거주하는 자로 학교장의 추천(확인)을 받은 자 **[유형 II]** 학생 본인이 농어촌 소재지 학교에서 초·중·고교 전 교육과정을 이수하고 농어촌 지역에 거주하는 자로 학교장의 추천(확인)을 받은 자		
전형 구분 및 지원자격 요건	※ [기회균형Ⅲ], [농어촌학생]에 복수지원할 경우, 해당 서식을 별도로 작성하여 제출 ※ 해당 자격 요건에 V 표시		

학생부종합 [기회균형Ⅲ]	학생부교과 [농어촌학생]
[ ] 유형 I : 중·고교 전 교육과정 [ ] 유형 II : 초·중·고교 전 교육과정	[ ] 유형 I : 중·고교 전 교육과정 [ ] 유형 II : 초·중·고교 전 교육과정

재학 사실	재학기간 (연월일 ~ 연월일)	학교명 (초/중/고)	소재지 도(시) / 군(구) / 읍(면) 기재

※ 졸업예정자의 고등학교 재학기간은 고등학교 졸업 예정일까지로 작성

□ 담당교사 인적사항

성 명	(인)	소속(직위)		전화번호	

위 학생을 귀 대학교에서 규정하는 농어촌학생 특별전형 대상자로 확인합니다.

202 년 월 일

_____ 고등학교장 [직인]

을지대학교 총장 귀하

※ 본 양식은 원서접수가 완료되면 원서접수 사이트에서 출력이 가능함

[양식 4] 지역의료인재 학교장 확인서(학교장 직인 필수)

성명		수험번호	

2024학년도 수시모집 을지대학교
지역의료인재 학교장 확인서

성 명		생 년 월 일	
지원학부/과	_____캠퍼스 _____학부/과		
지원자격 확인	대전광역시·세종특별자치시·충청남도·충청북도 소재 고등학교 과정(입학 시부터 졸업 시까지 전 교육과정)을 이수한 졸업(예정)자		

재학 사실	재학기간 (연월일 ~ 연월일)	고교명	소재지 도(시) / 군(구) 기재

※ 졸업예정자의 고등학교 재학기간은 고등학교 졸업 예정일까지로 작성

□ 담당교사 인적사항

성 명	(서명)	소속(직위)		전화번호	

위 학생을 귀 대학교에서 규정하는 지역의료인재 대상자로 확인합니다.

202 년 월 일

_____ 고등학교장 [직인]

을지대학교 총장 귀하

※ 본 양식은 원서접수가 완료되면 원서접수 사이트에서 출력이 가능함

2023학년도
입시 결과

용어안내

① 충원합격 : 최종등록자 기준 예비합격 순위

② 최저등수 : 최종등록자 최저등수

③ 학생부평균(등급) : 학생선발에 활용된 환산등급(소수 둘째짜리까지)
- 최초지원 : 지원자 전체 기준
- 1단계 합격 : 1단계 합격자 기준
- 최종등록 : 최종등록자 기준

④ 50% Cut : 최종등록자 중 상위 50%에 해당하는 점수
(ex. 100명 중 50등의 점수)

⑤ 70% Cut : 최종등록자 중 상위 70%에 해당하는 점수
(ex. 100명 중 70등의 점수)

⑥ 최저(커트) : 최저등수에 해당하는 최종등록자의 점수

※ 50%, 70% Cut의 등수가 소수점으로 나오는 경우 반올림한 학생의 성적
(ex. 4*0.7=2.8 → 3등, 6*0.7=4.2 → 4등)

※ 최종 등록 인원이 소수인 경우(선발인원 3명 이하)에는 결과 미공개

1 학생부종합[EU자기추천]

구분	모집단위		모집 인원	등록 인원	충원 합격	최저 등수	지원 인원	경쟁률	학생부평균(등급)			50% CUT	70% CUT
									최초 지원	1단계 합격	최종 등록		
의정부	보건 과학대학	임상병리학과	4	4	3	7	43	10.75	4.13	3.51	3.31	3.16	3.25
의정부	바이오 융합대학	스포츠아웃도어학과	4	4	1	5	33	8.25	5.30	5.14	5.38	5.56	4.73
의정부	바이오 융합대학	중독재활복지학과	4	4	2	6	15	3.75	5.41	5.41	5.47	5.66	5.53
의정부	간호대학	간호학과(의정부)	7	7	4	11	91	13.00	3.21	2.78	2.72	2.69	2.88
성남	간호대학	간호학과(성남)	8	8	7	15	105	13.13	3.43	2.81	2.80	2.99	2.62
성남	보건 과학대학	임상병리학과	7	7	5	12	86	12.29	3.88	3.48	3.37	3.96	3.47
성남	보건 과학대학	안경광학과	4	4	1	5	27	6.75	4.70	4.54	4.52	4.03	5.25
성남	보건 과학대학	응급구조학과	4	4	4	8	55	13.75	4.51	3.72	3.83	3.68	4.23
성남	보건 과학대학	방사선학과	8	8	5	13	102	12.75	4.19	3.59	3.52	3.05	4.09
성남	보건 과학대학	치위생학과	4	4	2	6	51	12.75	4.03	3.83	3.70	3.85	3.26
성남	보건 과학대학	물리치료학과	7	7	2	9	197	28.14	3.85	3.33	3.33	3.15	3.24
성남	바이오 융합대학	식품영양학과	5	5	6	11	58	11.60	4.70	4.29	4.37	4.25	4.47
성남	바이오 융합대학	식품산업외식학과	4	4	3	7	34	8.50	4.59	3.65	3.52	4.42	2.61
성남	바이오 융합대학	보건환경안전학과	4	4	-	4	14	3.50	5.05	5.05	4.30	4.18	4.31
성남	바이오 융합대학	의료IT학과	6	6	4	10	28	4.67	4.96	4.89	4.62	4.53	4.65
성남	바이오 융합대학	빅데이터의료융합학과	5	5	3	8	27	5.40	5.00	4.75	4.48	4.35	4.71
성남	바이오 융합대학	의료공학과	4	3	3	7	20	5.00	4.56	4.66	4.21	등록인원 3명 이하 미기재	
성남	바이오 융합대학	미용화장품과학과	5	5	2	7	55	11.00	4.75	3.74	4.38	4.42	4.49
성남	바이오 융합대학	의료경영학과	4	4	2	6	43	10.75	4.56	4.40	4.21	4.16	4.32
성남	바이오 융합대학	의료홍보디자인학과	4	4	2	6	15	3.75	4.27	4.27	4.86	4.14	5.56
성남	바이오 융합대학	장례지도학과	5	5	4	9	34	6.80	5.74	5.46	5.54	4.69	6.39
성남	바이오 융합대학	유아교육학과	10	10	11	21	83	8.30	4.24	3.94	4.05	3.99	4.05
성남	바이오 융합대학	아동학과	3	3	2	5	13	4.33	5.03	4.84	4.16	등록인원 3명 이하 미기재	
합계/평균			120	119			1,229	10.24	4.22	4.04	4.00		

※ 학생부종합전형은 전형 특성에 따라 교과 성적(등급)을 정량적으로 산출하지 않으며, 서류평가 시 여러 요인을 고려하여 함께 정성평가 합니다. 다만, 자기주도적인 수험생의 대입 준비를 위하여 국어·영어·수학·사회·과학 등급이 산출되는 전 교과의 이수단위 총합을 반영한 산술 평균값을 안내합니다.

2 학생부종합[EU미래인재]

구분	모집단위		모집 인원	등록 인원	충원 합격	최저 등수	지원 인원	경쟁률	학생부평균(등급) 최초 지원	학생부평균(등급) 최종 등록	50% CUT	70% CUT
의정부	보건 과학대학	임상병리학과	3	3	-	3	22	7.33	3.58	3.13	등록인원 3명 이하 미기재	
의정부	바이오 융합대학	스포츠아웃도어학과	4	4	2	6	21	5.25	4.88	4.22	4.47	3.71
의정부	바이오 융합대학	중독재활복지학과	4	4	-	4	22	5.50	4.71	3.64	2.32	4.24
의정부	간호대학	간호학과(의정부)	6	6	3	9	59	9.83	3.29	2.56	2.58	2.78
성남	간호대학	간호학과(성남)	8	8	18	26	97	12.13	3.00	2.63	2.47	2.91
성남	보건 과학대학	임상병리학과	7	7	9	16	86	12.29	3.67	3.14	3.08	2.97
성남	보건 과학대학	안경광학과	4	4	2	6	29	7.25	4.76	4.12	3.97	4.20
성남	보건 과학대학	응급구조학과	4	4	6	10	40	10.00	4.17	3.60	3.55	3.74
성남	보건 과학대학	방사선학과	8	8	11	19	64	8.00	4.07	3.36	3.51	3.23
성남	보건 과학대학	치위생학과	4	4	10	14	53	13.25	3.93	3.84	3.90	3.72
성남	보건 과학대학	물리치료학과	7	6	10	17	124	17.71	3.70	3.14	2.97	3.10
성남	바이오 융합대학	식품영양학과	4	4	10	14	63	15.75	4.56	4.54	4.74	4.38
성남	바이오 융합대학	식품산업외식학과	5	5	-	5	22	4.40	3.98	2.48	4.01	2.85
성남	바이오 융합대학	보건환경안전학과	5	5	8	13	24	4.80	5.47	4.84	5.25	5.03
성남	바이오 융합대학	의료IT학과	5	5	7	12	22	4.40	4.66	4.39	4.50	4.20
성남	바이오 융합대학	빅데이터의료융합학과	5	5	4	9	51	10.20	5.09	4.16	4.26	4.36
성남	바이오 융합대학	의료공학과	5	5	3	8	22	4.40	4.59	4.62	4.30	4.95
성남	바이오 융합대학	미용화장품과학과	5	5	1	6	71	14.20	4.32	2.58	2.19	3.86
성남	바이오 융합대학	의료경영학과	4	4	2	6	36	9.00	4.32	4.11	4.06	4.39
성남	바이오 융합대학	의료홍보디자인학과	3	3	4	7	13	4.33	4.42	4.43	등록인원 3명 이하 미기재	
성남	바이오 융합대학	장례지도학과	5	5	9	14	35	7.00	5.32	4.42	4.57	4.53
성남	바이오 융합대학	아동학과	3	2	7	10	14	4.67	4.54	3.97	등록인원 3명 이하 미기재	
합계/평균			108	106			990	9.17	4.10	3.63		

※ 학생부종합전형은 전형 특성에 따라 교과 성적(등급)을 정량적으로 산출하지 않으며, 서류평가 시 여러 요인을 고려하여 함께 정성평가 합니다. 다만, 자기 주도적인 수험생의 대입 준비를 위하여 국어·영어·수학·사회·과학 등급이 산출되는 전 교과의 이수단위 총합을 반영한 산술 평균값을 안내합니다.

3 학생부종합[사회기여 및 배려대상자]

구분	모집단위		모집 인원	등록 인원	충원 합격	최저 등수	지원 인원	경쟁률	학생부평균(등급)		50% CUT	70% CUT
									최초 지원	최종 등록		
의정부	바이오 융합대학	중독재활복지학과	2	2	-	2	17	8.50	6.57	5.01	등록인원 3명 이하 미기재	
의정부	간호대학	간호학과(의정부)	2	2	1	3	25	12.50	3.21	2.60		
성남	간호대학	간호학과(성남)	3	3	4	7	52	17.33	3.24	2.86		
성남	보건 과학대학	임상병리학과	3	3	-	3	21	7.00	4.44	3.20		
성남	보건 과학대학	안경광학과	2	2	-	2	7	3.50	5.04	5.33		
성남	보건 과학대학	응급구조학과	2	2	1	3	24	12.00	5.00	4.21		
성남	보건 과학대학	방사선학과	2	2	2	4	32	16.00	4.59	3.63		
성남	보건 과학대학	치위생학과	2	2	5	7	20	10.00	4.68	4.80		
성남	보건 과학대학	물리치료학과	3	3	1	4	38	12.67	4.30	3.56		
성남	바이오 융합대학	식품영양학과	3	3	5	8	15	5.00	4.67	4.63		
성남	바이오 융합대학	식품산업외식학과	3	3	-	3	21	7.00	4.95	5.13		
성남	바이오 융합대학	보건환경안전학과	3	2	3	6	9	3.00	5.03	4.68		
성남	바이오 융합대학	의료IT학과	3	3	2	5	20	6.67	5.34	4.72		
성남	바이오 융합대학	의료공학과	3	3	3	6	20	6.67	5.23	4.76		
성남	바이오 융합대학	미용화장품과학과	3	3	-	3	24	8.00	5.47	4.71		
성남	바이오 융합대학	의료경영학과	2	2	3	5	13	6.50	4.80	4.64		
성남	바이오 융합대학	장례지도학과	3	2	1	4	9	3.00	5.89	5.39		
합계/평균			44	42			367	8.34	4.59	4.32		

※ 학생부종합전형은 전형 특성에 따라 교과 성적(등급)을 정량적으로 산출하지 않으며, 서류평가 시 여러 요인을 고려하여 함께 정성평가 합니다. 다만, 자기주도적인 수험생의 대입 준비를 위하여 국어·영어·수학·사회·과학 등급이 산출되는 전 교과의 이수단위 총합을 반영한 산술 평균값을 안내합니다.

4 학생부종합[고른기회]

※ 2024학년도부터 '기회균형 Ⅲ'로 전형명 변경

구분	모집단위		모집 인원	등록 인원	충원 합격	최저 등수	지원 인원	경쟁률	학생부평균(등급)		50% CUT	70% CUT
									최초 지원	최종 등록		
의정부	보건 과학대학	임상병리학과	2	2	-	2	13	6.50	4.00	3.05	등록인원 3명 이하 미기재	
의정부	간호대학	간호학과(의정부)	2	2	3	5	29	14.50	3.27	3.00		
성남	간호대학	간호학과(성남)	2	2	1	3	37	18.50	3.20	2.76		
성남	보건 과학대학	임상병리학과	2	2	1	3	44	22.00	4.61	3.33		
성남	보건 과학대학	안경광학과	2	2	1	3	7	3.50	5.36	5.31		
성남	보건 과학대학	응급구조학과	2	2	1	3	33	16.50	4.56	3.69		
성남	보건 과학대학	방사선학과	2	2	-	2	25	12.50	4.06	3.78		
성남	보건 과학대학	치위생학과	2	2	-	2	25	12.50	4.61	3.86		
성남	보건 과학대학	물리치료학과	2	2	2	4	30	15.00	3.76	3.35		
합계/평균			18	18			243	13.50	4.06	3.57		

※ 학생부종합전형은 전형 특성에 따라 교과 성적(등급)을 정량적으로 산출하지 않으며, 서류평가 시 여러 요인을 고려하여 함께 정성평가 합니다. 다만, 자기 주도적인 수험생의 대입 준비를 위하여 국어·영어·수학·사회·과학 등급이 산출되는 전 교과의 이수단위 총합을 반영한 산술 평균값을 안내합니다.

5 학생부종합[특성화고교 졸업자]

구분	모집단위		모집 인원	등록 인원	충원 합격	최저 등수	지원 인원	경쟁률	학생부평균(등급)		50% CUT	70% CUT
									최초 지원	최종 등록		
성남	바이오 융합대학	식품산업외식학과	1	1	–	1	12	12.00	3.49	2.00	등록인원 3명 이하 미기재	
		보건환경안전학과	1	1	4	5	5	5.00	3.23	4.81		
		의료IT학과	1	1	–	1	6	6.00	3.05	2.61		
		의료공학과	1	1	3	4	12	12.00	3.56	2.91		
		미용화장품과학과	1	1	1	2	18	18.00	3.26	2.03		
		의료경영학과	1	1	–	1	10	10.00	2.77	1.38		
		장례지도학과	1	1	–	1	10	10.00	3.19	3.00		
합계/평균			7	7			73	10.43	3.25	2.68		

※ 학생부종합전형은 전형 특성에 따라 교과 성적(등급)을 정량적으로 산출하지 않으며, 서류평가 시 여러 요인을 고려하여 함께 정성평가 합니다. 다만, 자기주도적인 수험생의 대입 준비를 위하여 국어·영어·수학·사회·과학 등급이 산출되는 전 교과의 이수단위 총합을 반영한 산술 평균값을 안내합니다.

※ 특성화고교 졸업자가 이수한 전문교과는 주요 교과(국어·영어·수학·사회·과학) 이수상황과 함께 정성 평가합니다.

6 학생부교과[교과면접우수자]

구분	모집단위		모집 인원	등록 인원	충원 합격	최저 등수	면접 대상	지원 인원	경쟁률	학생부평(등급)		50% CUT	70% CUT	최저 (커트)
										면접 대상	최종 등록			
의정부	보건 과학대학	임상병리학과	9	9	3	12	36	76	8.4	3.30	3.25	3.26	3.34	3.07
의정부	바이오 융합대학	중독재활복지학과	6	6	3	9	24	33	5.5	4.44	4.44	4.20	4.56	3.96
의정부	간호대학	간호학과(의정부)	9	9	15	24	36	88	9.8	2.44	2.50	2.53	2.61	2.53
성남	간호대학	간호학과(성남)	9	9	15	24	36	98	10.9	2.32	2.39	2.44	2.47	2.12
성남	보건 과학대학	임상병리학과	9	9	6	15	36	123	13.7	3.02	2.99	2.95	3.00	2.95
성남	보건 과학대학	안경광학과	3	3	5	8	12	23	7.7	4.82	4.89	등록인원 3명 이하 미기재		5.30
성남	보건 과학대학	응급구조학과	6	6	1	7	24	70	11.7	3.36	3.34	3.36	3.39	3.44
성남	보건 과학대학	방사선학과	6	6	1	7	24	69	11.5	2.97	2.99	3.01	3.05	3.05
성남	보건 과학대학	치위생학과	3	3	2	5	12	36	12.0	3.18	3.23	등록인원 3명 이하 미기재		3.25
성남	보건 과학대학	물리치료학과	9	9	3	12	36	139	15.4	2.88	2.93	2.94	3.00	3.16
성남	바이오 융합대학	식품영양학과	6	6	5	11	24	154	25.7	3.93	3.91	3.92	3.97	3.97
성남	바이오 융합대학	식품산업외식학과	7	7	4	11	28	87	12.4	4.28	4.29	4.35	4.35	4.38
성남	바이오 융합대학	보건환경안전학과	9	9	6	15	36	81	9.0	4.21	4.20	4.24	4.25	4.47
성남	바이오 융합대학	의료IT학과	9	8	9	18	36	57	6.3	4.22	4.05	4.00	4.24	4.69
성남	바이오 융합대학	빅데이터의료융합학과	4	4	-	4	16	47	11.8	4.29	4.09	4.11	4.13	4.11
성남	바이오 융합대학	의료공학과	9	9	4	13	36	70	7.8	4.15	4.14	4.06	4.20	4.28
성남	바이오 융합대학	미용화장품과학과	9	9	9	18	37	103	11.4	4.28	3.94	4.06	4.08	4.79
성남	바이오 융합대학	의료경영학과	9	8	7	16	37	85	9.4	3.79	3.82	3.82	3.97	3.34
성남	바이오 융합대학	장례지도학과	6	6	6	12	24	57	9.5	5.21	5.22	5.09	5.52	5.89
성남	바이오 융합대학	유아교육학과[사범계열]	5	5	9	14	23	97	19.4	3.42	3.58	3.61	3.84	3.61
성남	바이오 융합대학	아동학과	6	6	12	18	24	46	7.7	3.96	3.99	3.88	4.00	4.39
합계/평균			148	146			597	1,639	11.07	3.74	3.72	3.67	3.79	3.85

7 학생부교과[지역의료인재]

구분	모집단위		모집 인원	등록 인원	충원 합격	최저 등수	지원 인원	경쟁률	학생부평균(등급)				
									최초 지원	최종 등록	50% CUT	70% CUT	최저 (커트)
대전	의과대학	의예과	19	18	21	40	239	12.6	1.61	1.33	1.31	1.35	1.45

8 학생부교과[지역균형]

구분	모집단위		모집 인원	등록 인원	충원 합격	최저 등수	지원 인원	경쟁률	학생부평균(등급)				
									최초 지원	최종 등록	50% CUT	70% CUT	최저 (커트)
대전	의과대학	의예과	5	5	6	11	92	18.4	1.71	1.20	1.19	1.25	1.27
의정부	보건 과학대학	임상병리학과	5	4	17	22	34	6.8	3.35	3.00	2.85	3.02	3.29
	바이오 융합대학	중독재활복지학과	10	10	25	35	84	8.4	4.50	3.76	3.62	3.93	4.16
	간호대학	간호학과(의정부)	20	20	45	65	130	6.5	3.08	2.46	2.45	2.60	2.74
성남		간호학과(성남)	16	15	52	68	175	10.9	2.69	2.10	2.16	2.20	2.30
	보건 과학대학	임상병리학과	13	13	25	38	114	8.8	3.32	2.73	2.73	2.76	2.87
		안경광학과	9	8	5	14	93	10.3	4.64	3.52	3.64	3.68	3.74
		응급구조학과	6	5	11	17	41	6.8	3.81	2.90	3.18	3.3	3.31
		방사선학과	11	10	11	22	139	12.6	3.67	2.65	2.70	2.79	2.87
		치위생학과	9	9	17	26	68	7.6	3.84	3.01	3.02	3.11	3.26
		물리치료학과	12	12	28	40	190	15.8	3.57	2.38	2.41	2.52	2.70
	바이오 융합대학	식품영양학과	9	9	17	26	59	6.6	3.85	3.26	3.35	3.42	3.52
		식품산업외식학과	9	8	20	29	66	7.3	4.53	3.95	4.05	4.10	4.20
		보건환경안전학과	9	8	24	33	59	6.6	4.50	3.96	3.92	4.11	4.30
		의료IT학과	7	6	12	19	48	6.9	4.22	3.54	3.49	3.54	3.71
		빅데이터의료융합학과	6	5	5	11	66	11	4.11	3.26	3.37	3.38	3.48
		의료공학과	10	10	12	22	177	17.7	4.44	3.49	3.47	3.59	3.62
		미용화장품과학과	11	11	25	36	187	17	4.72	3.72	3.76	3.79	3.85
		의료경영학과	11	11	15	26	90	8.2	3.95	3.21	3.15	3.43	3.53
		장례지도학과	11	10	25	36	66	6.1	5.23	4.45	4.44	4.57	5.36
		아동학과	3	3	7	10	16	5.3	4.50	4.34	등록인원 3명 이하 미기재		4.49
합계/평균			202	192			1,994	9.8	3.92	3.19	3.14	3.25	3.46

9 학생부교과[농어촌학생]

구분	모집단위		모집 인원	등록 인원	충원 합격	최저 등수	지원 인원	경쟁률	학생부평균(등급)				
									최초 지원	최종 등록	50% CUT	70% CUT	최저 (커트)
대전	의과대학	의예과	2	2	1	3	46	23	2.58	1.50	등록인원 3명 이하 미기재		1.56
의정부	보건 과학대학	임상병리학과	1	1	1	2	6	6	5.55	3.26			3.26
	바이오 융합대학	중독재활복지학과	1	1	–	1	7	7	5.28	3.87			3.87
	간호대학	간호학과(의정부)	3	3	5	8	27	9	3.45	2.82			2.89
성남		간호학과(성남)	3	3	4	7	24	8	3.38	2.87			2.92
	보건 과학대학	임상병리학과	2	2	1	3	30	15	3.9	3.01			3.16
		안경광학과	2	2	–	2	15	7.5	5.19	3.98			4.00
		응급구조학과	2	2	2	4	13	6.5	5.00	3.77			3.91
		방사선학과	2	2	5	7	22	11	4.04	3.3			3.48
		치위생학과	2	2	7	9	24	12	4.49	4.11			4.25
		물리치료학과	3	3	3	6	32	10.7	4.62	2.76			3.16
	바이오 융합대학	식품산업외식학과	1	1	2	3	14	14	6.13	5.39			5.39
		의료IT학과	1	1	1	2	27	27	6.16	5.59			5.59
		의료공학과	1	1	4	5	7	7	4.73	5.36			5.36
		미용화장품과학과	2	2	2	4	20	10	5.95	5.33			5.48
		의료경영학과	1	1	2	3	10	10	5.04	4.01			4.01
		유아교육학과[사범]	1	1	–	1	30	30	4.84	3.63			3.63
합계/평균			30	30			354	11.8	4.73	3.8			3.88

10 학생부교과[기회균형 Ⅰ]

구분	모집단위		모집 인원	등록 인원	충원 합격	최저 등수	지원 인원	경쟁률	학생부평균(등급)				
									최초 지원	최종 등록	50% CUT	70% CUT	최저
대전	의과대학	의예과	2	2	1	3	26	13	4.15	2.78	등록인원 3명 이하 미기재		3.75
의정부	보건 과학대학	임상병리학과	1	1	1	2	13	13	5.47	3.57			3.57
의정부	바이오 융합대학	중독재활복지학과	1	1	2	3	7	7	5.66	5.33			5.33
의정부	간호대학	간호학과(의정부)	2	2	2	4	16	8	4.21	2.67			2.75
성남	간호대학	간호학과(성남)	2	2	4	6	19	9.5	3.96	2.65			2.72
성남	보건 과학대학	임상병리학과	1	1	1	2	10	10	5.52	3.51			3.51
성남	보건 과학대학	응급구조학과	1	1	-	1	10	10	4.36	3.68			3.68
성남	보건 과학대학	방사선학과	1	1	-	1	11	11	5.48	3.00			3.00
성남	보건 과학대학	치위생학과	1	1	1	2	11	11	5.11	5.21			5.21
성남	보건 과학대학	물리치료학과	1	1	-	1	11	11	5.20	3.56			3.56
성남	바이오 융합대학	식품영양학과	1	1	1	2	19	19	6.11	4.11			4.11
성남	바이오 융합대학	미용화장품과학과	2	1	1	3	14	7	5.64	4.94			4.94
성남	바이오 융합대학	의료경영학과	1	1	1	2	8	8	5.13	3.94			3.94
성남	바이오 융합대학	유아교육학과[사범]	1	1	2	3	8	8	4.85	4.31			4.31
합계/평균			18	17			183	10.16	5.06	3.80			3.88

11 실기우수자

※ 2024학년도 미실시

구분	모집단위		모집 인원	등록 인원	충원 합격	최저 등수	지원 인원	경쟁률	평균			커트라인		
									학생부	실기	총점	학생부	실기	총점
의정부	바이오 융합대학	스포츠아웃도어학과	27	23	26	53	315	11.7	5.96	661.09	917.74	6.81	670.00	891.22
성남	바이오 융합대학	의료홍보디자인학과	25	25	17	42	197	7.9	6.20	635.53	890.02	6.13	595.00	857.14
합계/평균			52	48			512	9.8	6.10	647.80	903.30	6.47	630.90	873.50

을지재단 산하기관 소개

을지대학교의료원 네트워크

의정부을지대학교병원

경기북부 최대 규모를 자랑하는 의정부을지대학교병원은 지상 15층, 지하 5층에 총 902병상을 갖춘 지역 대표 거점병원입니다. 의료 질 향상을 위해 국내 최초로 공사단계부터 5G 기반의 인공지능 의료시스템(AI-EMC)을 도입해 편리하고 효율적인 의료서비스를 제공하고 있습니다. 병원 옥상과 지상 총 두 곳에 설치한 헬리포트와 하이브리드(Hybrid) 수술실 등을 구축한 최첨단 시스템은 환자의 골든타임 확보와 삶의 질 향상을 책임집니다. 또한 전문분야별 '명의'를 영입해 수도권뿐만 아니라 대한민국 중증·고난도 수술의 의료 패러다임을 혁신하고 있습니다. 그 밖에도 국제 규격의 축구장과 농구장을 비롯해 수영장, 피트니스센터, 치유정원, 현대미술, 자연사 화석 전시 등을 마련하며 건강한 지역사회를 만드는 데 동참해 나아가고 있습니다.

대전을지대학교병원

대전을지대학교병원은 지상 16층, 지하 3층 규모의 병원으로 수술로봇 다빈치Si를 비롯해 PET/CT, 사이클로트론, VMAT, IMRT, 감마나이프, 3차원 입체 내시경 등 최첨단 의료장비를 갖추고 있습니다. 보건복지부, 건강보험심사평가원 등 각 기관이 실시하는 전문 진료 평가에서 국내 최상위권의 진료 실적으로 의료계는 물론 지역민들의 두터운 신뢰를 얻고 있습니다. 특히 생체 간이식, 폐이식 및 심장 동시 수술, 신장이식 등을 중부권 최초로 선보이는 등 중부권의 선진의료를 선도하고 있습니다. 또 중증외상환자의 생명을 지키는 대전 권역외상센터와 고위험 신생아를 돌보는 신생아 집중치료지역센터 등을 운영하며 의료의 질 향상에 노력하고 있습니다.

노원을지대학교병원

을지대학교의료원의 모(母) 병원인 노원을지대학교병원은 서울 노원구 하계동에 자리하며 지역 주민의 평생주치의 역할을 하고 있습니다. 풍부한 임상경험을 갖춘 32개 진료과를 운영하며, 국내 최초의 족부 및 발목관절 전문 클리닉인 족부족관절센터를 비롯해 소화기내시경센터, 당뇨센터, 갑상선내분비센터, 뇌졸중센터, 심장혈관센터, 척추센터, 모자보건센터, 건강증진센터, 응급센터 등 전문 클리닉센터 중심의 진료체계를 갖추고 있습니다. 첨단 시설과 우수한 의료진, 철저한 서비스 정신을 바탕으로 고객을 위한 최상의 진료를 제공하고 있습니다.

강남을지대학교병원

서울시 강남구 논현동에 위치한 강남을지대병원은 환자의 회복과 삶의 질 향상을 위해 새로운 모습으로 재탄생했습니다. 을지대학교의료원 네트워크를 통해 체계적인 의료시스템을 갖췄으며, 환자의 건강 상태에 따라 맞춤형 서비스 제공을 위해 여성암회복기센터와 혈액암센터, 건강검진센터를 중심으로 운영됩니다. 또한 몸과 마음의 회복과 안정을 돕기 위해 차별화된 시설과 식단, 힐링 프로그램 등 마련하여 강남 도심 속 쉼터가 될 것입니다.

장학재단 · 복지 네트워크

범석학술장학재단

범석학술장학재단은 을지재단 설립자이자 평생을 대한민국 의학 발전과 인재 양성에 헌신하며 의료봉사와 대북의료지원사업에 힘써온 범석 박영하 설립자의 업적을 기리고자 1997년 2월에 설립되었습니다. 지금까지 수많은 장학생과 연구자, 범석상 수상자를 배출하며 국내 의학발전 및 우수 인재 양성에 많은 노력을 기울이고 있습니다. 이러한 노력은 '기업 이윤의 사회 환원'이라는 범석 박영하 설립자의 의지가 결실을 맺은 것으로, 취지에 동참하는 외부 인사들의 참여와 기부가 늘어나면서 성장 속도가 더욱 가속화 되고 있습니다.

을지인력개발원

을지인력개발원은 을지재단에서 2004년 강원도 양양에 설립한 교육·휴양시설입니다. 동해의 푸른 바다와 설악산의 자연경관을 갖추고 학생·교직원 등 을지가족뿐만 아니라 일반 대중에게 교육과 휴식을 통한 재충전의 장이 되고 있습니다. 대지면적 39,996㎡, 건축면적 3,418㎡, 연면적 10,710㎡의 규모로 동시에 350명 이상을 수용하는 연수시설입니다. 교육동, 후생동, 숙소동, 주택동 등 4개 건물에 310석 규모 대강당, 분임토의실, 강의실이 분산 설치되어 있고, 테니스장 등 부대시설을 갖추고 있습니다.

을지대학교
EULJI UNIVERSITY

대전캠퍼스 34824 대전광역시 중구 계룡로 771번길 77(용두동 143-5)
T. 042-259-1530

성남캠퍼스 13135 경기도 성남시 수정구 산성대로 553(양지동 212)
T. 031-740-7106~7

의정부캠퍼스 11759 경기도 의정부시 동일로 712(금오동 489)
T. 031-740-7277