

2025

을지대학교

수시모집요강



—
EU 있는 선택,
을지대학교

EULJI UNIVERSITY



을지대학교
EULJI UNIVERSITY

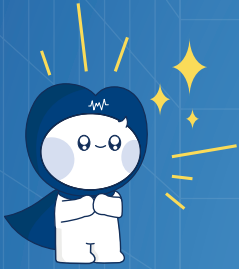

미래 디지털 사회 HT (Human Care Technology)를 선도하는 대학

 성남캠퍼스(헬스케어캠퍼스)



- 차세대 디지털 ICT 실무 Health-Care Tech 특성화
- 실무기반 교육을 통한 창의·융·복합 인재양성 대학



 의정부캠퍼스(라이프케어캠퍼스)



- 미래사회 4차 융·복합 Life-Care Tech 특성화
- 지역사회 연계 특성화를 통한 사회공헌 책임 실현 대학



 대전캠퍼스(메디칼캠퍼스)



- 미래 사회 혁신형 창의 연구 Medical Tech 특성화
- 메디컬 중심 전문 의료 분야 연구 중심 대학

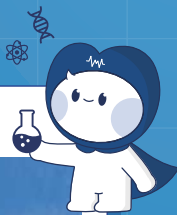

- | | |
|------|---|
| 건학이념 | 인간사랑, 생명존중 |
| 교훈 | 연구하고 봉사하는 보건의료인 |
| 교육목표 | <ul style="list-style-type: none"> ▶ 성숙한 사회인 육성 ▶ 능력 있고 우수한 보건의료인 양성 ▶ 국가와 지역사회에 봉사하는 보건의료인 양성 ▶ 미래 사회를 준비하는 보건의료인 양성 |

온라인으로 만나는 을지대학교

을지TV

유튜브 채널 '을지TV'를 구독하면 을지대학교와 을지대학교의료원의 다양한 정보를 만날 수 있습니다.



을지TV
바로가기

블로그·페이스북

을지대학교 블로그와 페이스북은 대학의 우수 사항을 비롯한 각종 행사, 학기 운영에 대한 주요 안내 사항, 공모전 등 다양한 소식을 전하고 있습니다.



공식 블로그
바로가기



페이스북
바로가기



페이스북(영문)
바로가기





EULJI를 선택한 이유를 찾다

01 취업에 강한 EULJI

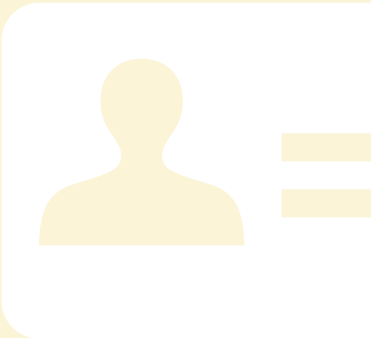

을지대학교는 보건의로 특성화 대학의 이점을 살린 특화 교육과 취·창업지원시스템으로 우수한 취업률을 자랑합니다. 대표적 사례로는 VR장비 및 3D프린터, 텔레프레즌스 강의(실시간 화상 강의) 등이 가능한 교육환경 구축과 학년별 취업지원 특화프로그램 'ECS(Eulji Career Step)', '책임지도 교수제'가 있습니다.

뿐만 아니라 취업컨설턴트가 직접 찾아가 상담해주는 학생수요 맞춤형 '찾아가는 EU CARE', 비대면으로 모의 면접 테스트를 할 수 있는 '시모의면접 시스템' 등을 도입해 취업률을 높이는 데 활용하고 있습니다.

이러한 노력으로 을지대학교는 취업난 속에서도 '2022년 고등교육기관 졸업자 취업통계'에서 취업률 79.2%를 기록하며 '취업에 강한 대학'이라는 명성을 이어가고 있습니다. 이는 67.2%의 전국 4년제 사립대학 평균 취업률 대비 12%p 높은 수치입니다.

02 국가시험에 강한 EULJI

을지대학교는 보건의로 전문가로 성장하는 데 필수 조건인 국가 자격증·면허증 취득을 위해 '국가시험 및 자격시험 대비 학과별 특강'을 운영하는 등 다양한 교육·지원 체계를 가지고 있습니다.

2024년 치러진 제64회 간호사 국가시험에서 응시생 전원이 합격하며, 전국에서 유일하게 23년 연속 2,689명 응시생 전원 간호사 국가시험 100% 합격을 달성했습니다.

을지대학교는 간호사뿐 아니라 치과위생사 국가시험에서도 4년 연속 100% 합격 기록을 이어가고 있습니다. 을지대학교는 차별화된 최첨단 교육프로그램과 을지대학교병원과 연계한 실습교육으로 국민 건강증진에 이바지하는 보건의료인 육성에 더욱 매진하겠습니다.



03

최첨단 강의·실습 시스템 구축

대전·성남·의정부에 3개 캠퍼스를 갖춘 을지대학교는 보건의료에 특화된 교육시스템과 의정부·대전·노원·강남을지대학교병원 네트워크를 활용한 실무연계형 교육을 펼치고 있습니다. 을지대학교는 학생이 첨단장비를 통해 직접 경험하며 터득할 수 있는 학생경험 중심의 교육혁신을 진행하고 있습니다.

대표적으로 의료현장에서 발생하는 실제 문제들을 VR체험을 통해 논의하고 해결방안을 모색하는 'VR호스피탈', 3D프린터를 활용해 무한상상 아이디어를 발굴하면서 시제품을 직접 제작해보는 '미스튜디오', 멀티미디어를 통해 학생·교수 간 쌍방향 교육이 가능한 '스마트 강의실' 등이 있습니다. 또한 홀로그램 기술을 통해 학생들이 마치 먼 거리의 교수와 한 공간에 있는 것처럼 느낄 수 있는 최첨단 원격 강의 시스템 '텔레프레즌스'를 3개 캠퍼스에 구축하였습니다.

미스튜디오



VR호스피탈



텔레프레즌스



대전캠퍼스	의예과, 의학과
의정부캠퍼스	간호학과, 임상병리학과 자유전공학부
성남캠퍼스	간호학과, 임상병리학과, 안경광학과, 응급구조학과, 방사선학과, 치위생학과, 물리치료학과, 의료경영학과 첨단학부 빅데이터인공지능전공, 글로벌빅데이터시학과 자연계열학부 식품영양전공, 식품생명공학전공, 안전공학전공, 화장품과학전공, 의료공학전공 인문사회계열학부 레저산업전공, 뷰티아트전공, 시각디자인전공, 사회복지전공, 아동청소년상담전공, 중독상담전공, 장례산업전공



학과·학부 소개

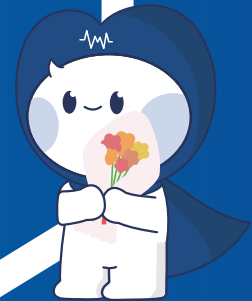

의예과

☎ 042-259-1618



인간의 생명을 다루는 의사이기에 지식과 기술 이전에 인간적인 소양을 쌓기 위해 거치는 의학 전 교육과정이다. 크게 'Personal Development'와 'Professional Development'의 두 개 범주로 나뉘며, 미래 지성으로서 갖춰야 할 교양과 인성 함양, 논리적 사고와 합리적 판단능력 향상을 목표로 한다. 원활한 의사소통 능력 및 자기주도적 연구·학습 능력 개발 프로그램을 집중적으로 제공함으로써 글로벌 역량과 미래 역량을 갖춘 의료인으로 양성하고 있다. 2023년 3월부터 2027년 2월까지 한국의학교육평가원의 '4년 인증'을 획득했다.

교육목표

- 가슴이 따뜻한 의사
- 다양한 잠재력을 가진 의사
- 더불어 미래를 준비하는 의사

관련 면허증 및 자격증

- 의사면허
- 전문의 자격증 등

졸업 후 진로

- 국내외 의료기관
- 보건복지 행정기관
- 의료보건 관련 연구소 및 기업체
- 국제보건의료기구 등



의학과

☎ 042-259-1601



의사가 되기 위한 공부를 본격적으로 하게 되는 과정으로 기초의학과 임상의학으로 나뉜다.

기초의학 및 기초의학교실: 질병의 치료 및 예방을 목적으로 하는 임상의학의 바탕이 되는 학문. 기초의학교실은 해부학 및 신경과학교실, 생리학 및 생물리학교실, 생화학 및 분자생물학교실, 약리학교실, 미생물학 및 면역학교실, 병리학 및 분자의학교실, 예방의학교실, 법의학교실, 인문사회과학교실, 의학교육학교실 등 10개 전공 분야로 구성되어 있다.

임상의학 및 임상의학교실: 실제로 환자를 접하여 병을 치료하고, 그와 관련된 다양한 연구를 하는 학문. 임상의학 교육은 의학전문지식과 의료기술을 습득하여 1차 진료에 능동적이고 적극적으로 참여할 수 있는 능력 있는 의료인 양성을 목표로 한다.

교육목표

- 가슴이 따뜻한 의사
- 다양한 잠재력을 가진 의사
- 더불어 미래를 준비하는 의사

관련 면허증 및 자격증

- 의사면허
- 전문의 자격증 등

졸업 후 진로

- 국내외 의료기관
- 보건복지 행정기관
- 의료보건 관련 연구소 및 기업체
- 국제보건의료기구 등





간호학과

☎ 031-951-3816



간호학과는 '건강간호(Health care)'를 넘어 '인간간호(Human care)'를 지향하는 교육철학 아래 명실상부한 보건·의료 분야 국내 최고의 학과로 자리매김해왔다. 특히 경기 남부의 성남캠퍼스와 더불어 2021년 대전캠퍼스 간호학과가 의정부캠퍼스로 이전하며 경기 북부를 대표하는 간호 인재 양성의 요람으로 주목받고 있다. 간호사 국가시험 23년 연속 100% 합격과 제63회 간호사 국가시험에서 전국 수석합격자 배출이라는 대기록이 입증하듯 학생 중심의 체계적인 이론 교육과 경험 중심의 실습교육, 자대 병원(을지대학교 의료원)과의 협력체계 등 보건 인재 교육기관으로써 필요한 모든 것을 갖췄다.

교육목표

- 인간존중의 이념을 바탕으로 봉사하는 지성인
- 과학적 지식과 전문적 기술이 풍부한 간호인
- 국민건강과 창의적 미래를 선도하는 전문인

관련 면허증 및 자격증

- 간호사 면허
- 보건교육사
- 산업전문간호사 등

졸업 후 진로

- 국내외 의료기관, 보건소
- 보건진료소 등 공공기관
- 건강보험심사평가원, 근로자건강센터
- 기업 건강관리실 등

임상병리학과

☎ 031-951-3812



임상병리학과는 자연과학과 의학이 접목된 의생명과학의 한 분야이며, 검체로부터 질병에 대한 정확한 진단을 통해 인류의 건강증진에 이바지하는 것을 목표로 한다. 다양한 임상병리학과 의생명과학 분야의 지식에 대한 폭넓은 학문을 배우고 실험 실습을 통한 진단기술의 연마 및 임상병리학적 검사기술을 가르친다. 임상병리사 국가공인 면허증 취득은 물론 생명공학과 의약학 산업의 주역을 담당할 실무능력을 갖춘 선도융합형 인재를 양성하고 있다.

교육목표

- 의·생명 과학 분야에 관한 연구 중심 임상병리사 양성
- 특성화된 시니어 헬스케어와 융복합 연구로 선도적 인재 양성
- BT와 IT를 접목한 질병의 진단과 문제해결 능력 함양

관련 면허증 및 자격증

- 임상병리사 면허
- 세포병리사
- 의료기기 RA 전문가
- 실험동물기술사
- 전자현미경 기술사 등

졸업 후 진로

- 국내외 의료기관(대학병원, 종합병원 등)
- 글로벌 진단시약 및 기자재 회사
- 빅 5 검진센터
- 질병관리청, 식약청 및 공무원
- 군무원, 국가연구소 연구원
- 임상시험 CRC, CRO 전문가 등



간호학과

☎ 031-740-7237



간호학과는 '건강간호(Health care)'를 넘어 '인간간호(Human care)'를 지향하는 교육철학 아래 명실상부한 보건·의료 분야 국내 최고의 학과로 자리매김해왔다. 특히 성남캠퍼스와 더불어 2021년 대전캠퍼스 간호학과가 의정부캠퍼스로 이전하며 경기 북부를 대표하는 간호 인재 양성의 요람으로 주목받고 있다. 간호사 국가시험 23년 연속 100% 합격 및 제63회 간호사 국가시험에서 전국 수석 합격자 배출이라는 대기록이 입증하듯 학생 중심의 체계적인 이론 교육과 경험 중심의 실습교육, 자대 병원(을지대학교 의료원)과의 협력체계 등 보건 인재 교육기관으로써 필요한 모든 것을 갖췄다. 성남 캠퍼스 간호학과는 한국간호교육평가원으로부터 간호교육프로그램 인증을 획득하였다(인증기간: 2023. 06. 11.~2028. 06. 10.).

교육목표

- 인간존중의 이념을 바탕으로 봉사하는 지성인 배출
- 과학적 지식과 전문적 기술이 풍부한 간호인 양성
- 국민건강과 창의적 미래를 선도하는 전문인 양성

관련 면허증 및 자격증

- 간호사 면허
- 보건교육사
- 산업전문간호사 등

졸업 후 진로

- 국내외 의료기관
- 보건소/보건진료소 등 공공기관
- 건강보험심사평가원
- 근로자건강센터/기업 건강관리실 등



임상병리학과

☎ 031-740-7268



임상병리학과는 자연과학과 의학이 접목된 의생명과학의 한 분야이며, 검체로부터 질병에 대한 정확한 진단을 통해 인류의 건강증진에 이바지하는 것을 목표로 한다. 다양한 임상병리학과 의생명과학 분야의 지식에 대한 폭넓은 학문을 배우고 실험 실습을 통한 진단기술의 연마 및 임상병리학적 검사 기술을 가르친다. 임상병리사 국가 공인 면허증 취득은 물론 생명공학과 의약학 산업의 주역을 담당할 실무능력을 갖춘 선도융합형 인재를 양성하고 있다.



교육목표

- 의·생명 과학분야에 관한 연구 중심 임상병리사 양성
- 특성화된 시니어 헬스케어와 융복합 연구로 선도적 인재 양성
- BT와 IT를 접목한 질병의 진단과 문제해결 능력 함양

관련 면허증 및 자격증

- 임상병리사 면허
- 세포병리사
- 의료기기 RA 전문가
- 실험동물기술사
- 전자현미경 기술사 등

졸업 후 진로

- 국내·외 의료기관(대학병원, 종합병원 등)
- 글로벌 진단시약 및 기자재 회사
- 빅 5 검진센터
- 질병관리청, 식약청 및 공무원
- 군무원, 국가연구소 연구원
- 임상시험 CRC, CRO 전문가 등

안경광학과

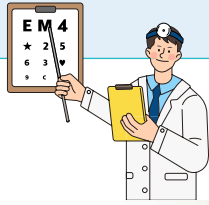

☎ 031-740-7242



안경광학과는 35년 이상 전통의 교육 경험을 바탕으로 전문 안경인을 배출하고 있다. 더불어 국내 최초로 유일하게 미국 케첩대학교(Marshall B. Ketchum University)와 공동학위 석사과정 운영, 다양한 진로 설계를 위한 프리 옵토메트리(Pre-optometry) 과정, 미국 하와이, 미시건 안과 병원 및 검안 클리닉에서 Job shadowing & 인턴십 프로그램을 운영하여 글로벌 비전 케어 전문인재를 양성하고 있다. 또한, 안경광학과 동문들은 대학 교수, 글로벌 기업 임원 및 전문 안경사 등으로 활동 중이며, 국내 안경업계의 리더로서 글로벌 화에도 앞장서고 있다. 안경사 면허증 외에 다양한 국제 자격증 취득을 지원하며, 안경광학 및 옵토메트리 관련 산업분야로 취업할 기회를 제공하고 있다.

교육목표

- 글로벌 비전 케어 전문 인재 양성
- 개별 맞춤형 비전 케어 교육프로그램 운영
- 미래 교육 중심을 통한 미래 리더 양성

관련 면허증 및 자격증

- 안경사 면허
- 광학기사
- 국제콘택트렌즈(IACLE)인증 자격증 등

졸업 후 진로

- 안경원/콘택트렌즈 전문안경원
- 안과 병원/보건직 공무원
- 안경렌즈 다국적 기업/광학 관련 연구소
- 공동학위 석사 진학/미국 옵토메트리 등

응급구조학과

☎ 031-740-7236



응급구조학과는 현장, 이송 중, 병원 등에서 응급의료서비스체계의 중추적 역할을 맡을 1급 응급구조사를 양성하기 위해 관련 이론과 실습 등 체계적인 교과과정을 운영하고 있다. 다양한 교수법, 멀티미디어, 시뮬레이션을 활용한 강의 및 인성교육을 통해 현장실무능력을 갖추고 인간사랑 생명존중을 실천하는 차별화된 응급의료전문가를 배출하여 30여 년간 우리나라 응급의료서비스체계의 발전에 이바지하고 있다.



교육목표

- 창의융합 교육을 통해 문제해결 능력을 갖춘 현장 맞춤형 1급 응급구조사 양성
- 연구 및 현장실무 역량을 갖춘 리더형 응급의료제공자 육성

관련 면허증 및 자격증

- 1급 응급구조사(보건복지부)
- KALS-P(대한심폐소생협회 전문인명소생술제공자)
- BLS-P(미국심장협회 기본인명소생술제공자)
- ACLS-P(미국심장협회 전문인명소생술제공자) 등

졸업 후 진로

- 소방공무원, 보건직 공무원, 교정직 공무원, 해양경찰공무원, 군무원 등
- 권역응급의료센터, 권역외상센터 등
- 공항소방대, 산업체 의무실(삼성, 현대, LG, 포스코 등), 연구소 등

방사선학과

☎ 031-740-7245



방사선학과는 방사선을 이용한 CT, MRI, 초음파 등 영상 검사 및 진단, 방사선치료, 핵의학 검사 등 보건의료분야에서 요구되는 의료방사선 관련 전문 이론과 현장 중심의 실험·실습을 통해 임상에 특화된 기술을 집중 교육하며, 국제의료분야 진출에 따른 어학 능력 교육과 시대에 발맞추어 고도의 정보화 능력 함양을 통해 방사선 관련 전문 인재를 양성한다. 또한 생명중심의 인성교육을 바탕으로 방사선사 면허 취득과 함께 창의적이며 진취적인 시대 맞춤형 방사선 인재 양성과 배출을 목표로 하고 있다.

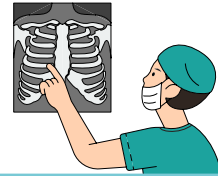

교육목표

- 첨단화된 의료현장이 요구하는 전문기술의 집중교육 및 창의성과 응용성 증강
- 체험 기반 현장연수를 전공필수로 하여 문제 중심 해결능력 향상
- 과학적 사고 중심의 전문방사선 인재 양성 실현

관련 면허증 및 자격증

- 방사선사 면허
- 방사성동위원소 일반면허
- 의료기기IRA전문가
- 임상초음파사 등

졸업 후 진로

- 병원(대학, 종합 등)
- 공기업
- 국가·지방직 공무원
- 국내외 방사선 의료장비 및 의료기기업체 등

치위생학과

☎ 031-740-7247



치위생학과는 국민의 구강건강증진에 기여할 수 있도록 근거 중심의 치위생 학문을 추구하는 전문적인 치과위생사 양성을 목표로 하고 있다.

체계적이고 전문적인 지식 습득과 임상 기술을 수행할 수 있도록 '역량기반 치위생학 교육과정'에 기반하여 교과 과정을 운영하고 있다. 더불어 디지털 덴티스트리 및 IPE, 나노교육과정 등 최신 트렌드에 맞춘 사회 맞춤형 프로그램을 진행하고 있다.

또한 산학협력 체결을 통해 다양한 환경의 병원 실습, 호주 인턴십 등의 기회를 제공하고 예방적 구강 보건관리 커리큘럼 시행으로 교내 실습의 질적 향상을 도모하고 있다.

교육목표

- 자기주도적 임상치과전문가 양성
- 미래사회에 능동적 대응이 가능한 맞춤형 치위생전문가 양성
- 변화하는 보건 산업에 시대적 요구에 맞춘 창의·융합 교과 운영

관련 면허증 및 자격증

- 치과위생사 면허
- 국제치매케어 전문가
- 보건교육사
- 치과코디네이터
- 보험청구사 등

졸업 후 진로

- 병원(대학/종합/국공립/사립 등) 및 교육기관
- 보건소 및 국립 중앙 의료원 구강 보건 공무원
- 국민건강보험공단
- 의무·의정 분야 장교, 치위생 군무원 등 군 관련 종사 등

물리치료학과

☎ 031-740-7244



질병이나 손상으로 인한 장애가 있는 환자를 대상으로 신체의 기능 부전을 예방·평가·치료하고, 건강과 기능을 증진하는 전문 물리치료사를 양성한다. 3개년 평균 물리치료사 국가시험 97% 합격뿐만 아니라 우수한 취업률을 자랑하며, 특화된 교육과정과 우수한 실습·실습 환경을 탄탄하게 구축해왔다. 미국 및 일본 진출을 위한 특화 프로그램을 운영하고 있으며, 이를 통해 글로벌 인재 양성을 목표로 하고 있다.

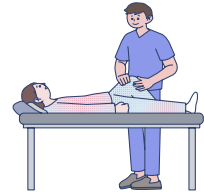

교육목표

- 보건의료분야에서 국민건강에 이바지하고 봉사하는 전문 물리치료사 양성
- 융·복합적 사고와 창의적 실무형 교육을 위한 콘텐츠 및 프로그램 개발
- 학과 내 공동 연구 강화를 통한 Well-aging 물리치료 연구 선도

관련 면허증 및 자격증

- 물리치료사면허증
- 재활 필라테스 자격증
- 수술 후 재활 전문가 과정
- 근골격계 기능재활 전문가 과정
- 도수림프배액법 전문가 과정
- 기능도수지도사 자격증 등

졸업 후 진로

- 국내외 의료기관
- 재활복지 분야(노인 및 장애인복지관 등)
- 스포츠 재활 분야(병원, 구단, 센터)
- 국민건강건강보험공단 등

의료경영학과

☎ 031-740-7235



의료경영학과는 “국내 의료산업의 경쟁력 강화에 기여할 전문 의료경영인” 양성을 목표로 1980년에 신설된 전통과 역사를 가진 학과이다. 또한 2020년에 도입된 보건의료정보 관리교육 인증을 획득하여 양질의 교육과정을 인증받았다. 의료경영학과는 병원경영 및 보건의료정보 분석 전문가 양성을 위해 최선을 다하고 있으며, 매년 병원행정사, 건강보험사 자격 합격률 100%를 자랑하고 있으며 보건의료정보 관리자 국가고시 합격률은 90% 이상을 유지하고 있다. 졸업 후 특화된 전문 인재들은 의료기관, 공공기관 및 보건의료 관련 기관에서 활약하고 있으며, 이를 위해 각 분야에서 뛰어난 교수진을 갖추고 있다. “선도적이고 창의적 능력을 함양한 의료경영인과 보건의료 정보관리사로서 미래를 꿈꾸고 있다면 보건과학대학 의료경영학과에서 만납니다.”

교육목표

- 국민건강증진 및 의료산업발전에 기여할 의료경영 및 보건의료정보관리 전문인력 양성

관련 면허증 및 자격증

- 보건의료정보관리사
- 병원행정사
- 건강보험사
- 정보처리기사
- 사회조사분석사 등

졸업 후 진로

- 서울, 경기권 의료기관
- 국가/지방자치단체의 보건직공무원
- 국민건강보험공단 행정 및 연구원
- 건강보험심사평가원 행정 및 연구원
- 질병관리청 및 통계청 등
- 손해보험사 등

의정부캠퍼스

자유전공학부

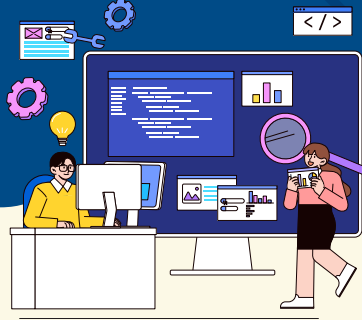

전공 간 벽을 허무는 자유전공학부

1학년 동안 충분한 진로 탐색의 기회를 얻고 이후 2학년 전공선택을 통해 개인의 적성에 맞는 진로설계 및 진로성취가 가능하다.
 수요자 중심의 자율 맞춤형 자유전공학부제 운영을 통해 학생 개개인이 보유한 잠재력을 발견하고 학제간 융합적 사고력을 향상시켜 진로 선택 만족도가 상승으로 이어질 것이다.

자유전공학부 재학생은 의과대학, 간호대학, 보건과학대학을 제외하고 첨단학부, 자연계열학부, 인문사회계열학부의 전공을 자유선택 할 수 있으며, 캠퍼스의 구분없이 교양과목 및 전공과목의 수강이 가능하다.

* 자유전공학부 신입생 입학 특전: 수시모집요강 내 32p 참고

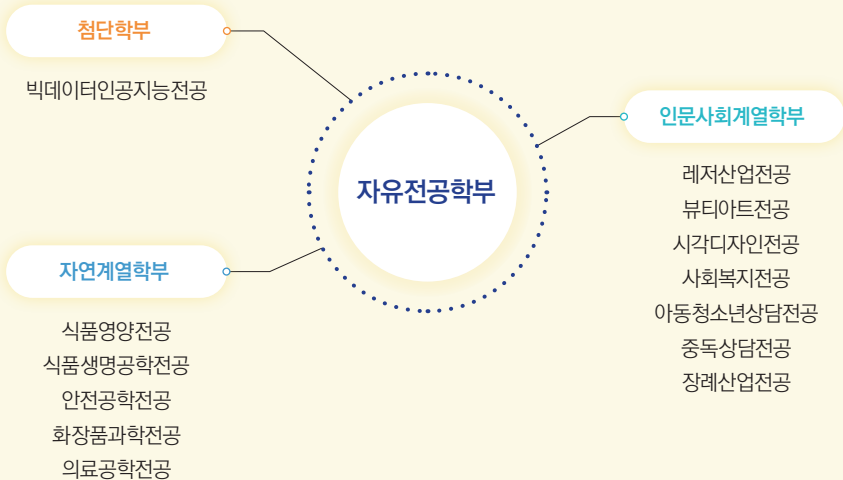

첨단학부

빅데이터인공지능전공 글로벌빅데이터시학과



첨단학부의 빅데이터인공지능 전공은 다양한 첨단 기술과 결합하여 새로운 기술의 발전을 이루고 있으며, 특히 4차 산업혁명 시대의 발전과 인간의 삶에 혁신을 일으킬 수 있는 인공지능 기반 소프트웨어 전문가와 인공지능 기술의 핵심적인 요소인 빅데이터 분석 관련 전문가를 양성한다.

또한 문·이과의 학문 간 경계를 허물고 누구나 쉽게 인공지능 기술에 대한 이해와 활용할 수 있는 능력을 배울 수 있는 교육시스템을 추구한다. 특히 인공지능을 기반으로 의료분야를 포함한 다양한 분야의 빅데이터 전문가로 성장할 핵심인력 양성을 위하여 인공지능의 기초 및 핵심 교육과정을 제공함으로써 의료, 로봇, 보안, 통신 등 관련 응용 지식을 습득하여, 인공지능 시대의 사회적 요구와 기술의 변화에 능동적으로 대응할 수 있는 이해 능력과 문제 해결 능력을 보유한 인재를 양성한다.

교육목표

- 인공지능 기반 빅데이터 기술을 선도하는 전문 인재 양성
- 첨단핵심기술을 주도하고 새로운 가치를 창출하는 융합형 인재 양성
- 기술을 선도하는 빅데이터인공지능 융합 전문가 육성

관련 면허증 및 자격증

- 데이터분석(준)전문가 / AI분석전문가
- SQL개발자 애널리틱스
- 정보처리기사
- 외국계(Cloud Practitioner/ Solutions Architect 등) 등

졸업 후 진로

- 국내외 데이터 수집·처리·분석·활용·저장 및 관리 관련 분야
- 자율주행 관련 자동차 업계, 자율항법 관련 항공 산업계, 로봇틱스 관련 업체
- 빅데이터 분석 관련 기업체 및 정부기관
- 의료인공지능 연구 관련 대학병원 및 산하 연구소
- 데이터 분석 및 관리직 국가공무원 등

성남캠퍼스

자연계열학부

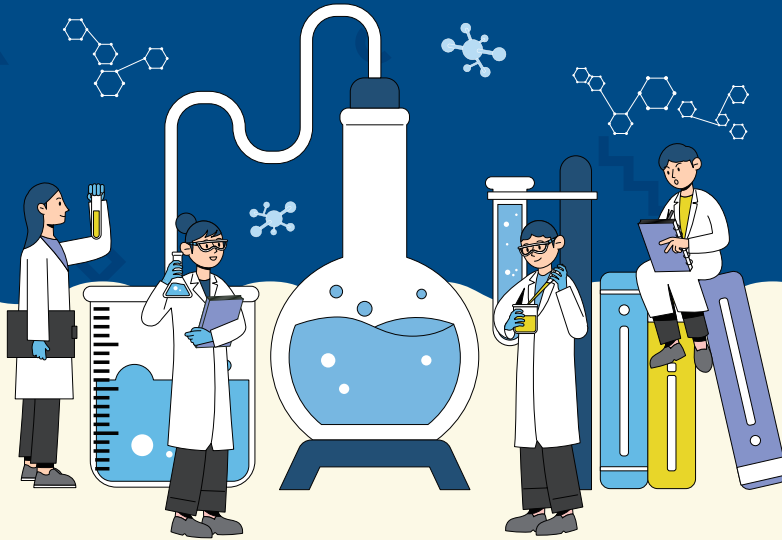

자연계열학부는 기초과학, 바이오(의료)공학, 생명공학을 바탕으로 전공별로 실무에 필요한 맞춤형 인재를 양성하고 다변화하는 사회 요구도에 맞추어 능동적으로 대처하는 특성화된 인재 양성을 목표로 하고 있으며, 총 5개의 전공으로 구성되어 있다.

- 국민건강 증진 및 삶의 질 향상을 위해 식품·영양 분야를 연구개발하고 분야별 인재 양성을 목표로 한 **식품영양 전공**
- 생물체를 이용하여 인류의 생명 유지와 건강증진에 필요한 식품, 의약품을 생산하고 가공하는 분야인 **식품생명공학 전공**
- 국민 안전과 직업병 예방을 위해 스마트안전보건체계 구축및운영을 위한 첨단 교육과 현장 실무능력을 겸비한 실전형 안전/보건관리자 배출을 목표로 한 **안전공학 전공**
- ‘피부생명과학’과 ‘화장품화학공학’을 기반으로 화장품 융합과학 및 뷰티헬스케어산업 전문가 양성을 목표로 하고 있는 **화장품과학 전공**
- 인체 질병과 질환을 진단·치료하는 첨단 의료기기를 개발·운용·관리하는 전문기술인을 양성하는 **의료공학 전공**

1학년 기초학문을 수강한 후 2학년 진학할 때 학생이 자유롭게 전공을 선택할 수 있고 복수전공 수강도 가능하다.

식품영양전공

☎ 031-740-7197

식품생명공학전공

☎ 031-740-7267

안전공학전공

☎ 031-740-7230

화장품과학전공

☎ 031-740-7243

의료공학전공

☎ 031-740-7239

교육목표

식품영양전공

인간의 건강 및 식생활 개선을 통해 삶의 질을 향상시키기 위한 학문연구와 이를 토대로 한 실천 및 응용실현

식품생명공학전공

사람과 식품을 과학적으로 이해하며 건강증진산업에 필요한 연구와 실무능력을 구비한 식·의약품 인재 양성

안전공학전공

산업활동 또는 일상생활 중 발생할 수 있는 재해를 예방하는 미래지향적 첨단 스마트안전 전문기술인 양성

화장품과학전공

글로벌 수준의 화장품 연구개발 기술력과 트렌드 감각을 겸비한 R&BD 전문 인력 양성

의료공학전공

의료공학분야 지식과 임상의학 융합 능력을 갖추어 의료기기 산업발전과 국제화를 선도할 융복합 창의 인재 양성

관련 면허증 및 자격증

식품영양전공

영양사, 위생사, 식품기사, 조리사(한식·양식) 등

식품생명공학전공

식품기사, 식품기술사, 생물공학기사, 위생사, 품질경영기사, 유통관리사, 외식경영관리사 등

안전공학전공

산업안전기사, 건설안전기사, 산업위생기사, 인간공학기사 등 안전관련 자격증 등

화장품과학전공

맞춤형화장품조제관리사, 화장품책임판매업자 등

의료공학전공

의공기사, 의공산업기사, 의료기기 RA 전문가, 정보통신기사 등

졸업 후 진로

식품영양전공

공공기관 및 사설기관 영양사, 학교 영양교사, 식품관련 분야 정부 기관의 공무원 및 산업체 연구소 연구원, 외식산업 운영 및 관리자, 조리연구가, 이공학 계열 교수 등

식품생명공학전공

식품·건강식품 및 생명과학 분야 산업체, 식품 및 외식 관련 연구소, 식품 관련 정부 기관, 지방자치단체 공무원 등

안전공학전공

방재안전 직렬 중앙부처/지자체 공무원, 대기업 및 공공기관 안전·보건관리자, 한국산업안전보건공단·국토안전관리원 등 관련 공공기관 등

화장품과학전공

화장품 연구개발, 화장품 책임판매업, 화장품 제조업, 화장품 컨설팅 및 교육기관, 제약·바이오 벤처기업 등

의료공학전공

국내·외 의료기기 기업, 의료기관(대학병원, 종합병원 등), 보건기술직 공무원 등 국가기관, 의료기기기술센터 등

성남캠퍼스

인문사회계열학부



인문사회계열학부는 인간의 출생부터 죽음까지의 전 생애 발달과정을 이해하고 탐구하는 분야로 인간의 웰빙을 위한 레저, 예술, 복지, 상담 등 다양한 학문 분야의 지식을 통합적으로 이해하고 4차 산업시대의 창의적, 융합형 인재를 양성하는 것을 교육목표로 하며, 총 7개의 전공으로 구성되어 있다.

- 스포츠 활동의 미래 스포츠레저산업의 선구자가 될 수 있는 전문 인력을 양성하는 **레저산업전공**
- 트렌드 분석과 마케팅, 화장품까지 창의 융합 교육을 병행하여 아시아를 넘어 뷰티산업의 글로벌 리더를 양성하는 **뷰티아트전공**
- 홍보 및 시각디자인 분야의 기획력과 디자인 실무능력을 겸비한 능동적, 창의적 인재를 양성하는 **시각디자인전공**
- 사회복지의 가치, 이론 등 학문적 탐구능력을 지니고, 사회문제 분석·평가 지식, 기술을 갖춘 사회복지사를 양성하는 **사회복지전공**
- 문화감수성과 소통포용력을 갖춘 창의적 아동 전문가를 양성하는 **아동청소년상담전공**
- 다학제적 프로그램으로 중독의존자를 예방·상담·재활을 지원하고 관리할 수 있는 중독상담전문가를 양성하는 **중독상담전공**
- 현대 의례의 이해와 실천적이고 종합적인 지식과 관리능력을 갖춘 장례분야 전문인력 양성을 목표로 하는 **장례산업전공**

1학년 기초학문을 수강한 후 2학년 진학할 때 학생이 자유롭게 전공을 선택할 수 있고 복수전공 수강도 가능하다.

레저산업전공

☎ 031-740-7240

뷰티아트전공

☎ 031-740-7243

시각디자인전공

☎ 031-740-7238

사회복지전공

☎ 031-740-7387

아동청소년상담전공

☎ 031-740-7344, 7335

중독상담전공

☎ 031-740-7387

장례산업전공

☎ 031-740-7133

교육목표

레저산업전공

레저산업 실무(레저산업 실습, 레저실기 등)와 경영(경영, 마케팅 등), 문화(아웃도어산업, 이스포츠산업 등)분야의 융합 능력을 갖춘 인재 양성

뷰티아트전공

K뷰티 트렌드를 반영한 지식, 기술, 커뮤니케이션에 능통한 글로벌 뷰티서비스 전문가 양성

시각디자인전공

사회적 책임 및 공동체 의식을 갖추고 문화와 산업 트렌드를 선도하는 홍보디자인분야 리더 양성

사회복지전공

인간의 발달과 사회적 기능 향상을 도모하기 위한 전문지식과 실천기술을 갖춘 사회복지 전문인력의 양성

아동청소년상담전공

상담 역량을 갖춘 영유아교사 및 아동청소년 전문가 양성

중독상담전공

심리상담 지식과 기술을 갖추고 삶의 질 향상과 정신건강 증진을 위한 중독 예방·치료·재활 전문인 양성

장례산업전공

위생적이고 과학적인 선진 장례문화 정착에 기여할 장례산업 분야 전문인 및 웰다잉 전문가 양성

관련 면허증 및 자격증

레저산업전공

레저실기관련 자격증(수상동력면허 등), 스포츠경영관리사, 레저시설 안전관리사, 건강운동관리사 등

뷰티아트전공

미용사 국가종합면허증(메이크업, 피부미용, 헤어미용, 네일미용), 컬러리스트기사, 피부/성형외과병원 코디네이터 등

시각디자인전공

컴퓨터그래픽스(GTO), 서비스·경험디자인 기사 등

사회복지전공

사회복지사 1급, 의료사회복지사, 정신건강사회복지사, 학교사회복지사 등

아동청소년상담전공

보육교사 2급, 장애영유아보육교사, 예술치료사, 아동상담사 등

중독상담전공

중독상담사, 임상심리사, 상담심리사, 청소년상담사 등

장례산업전공

장례지도사(국가자격), 웰다잉 복지사, 웰다잉 상담지도사 등

졸업 후 진로

레저산업전공

레저산업관련 기업(마케팅, 전략 등), 레저산업 관련 협회 및 기관, 레저산업 관련 지도자, 레저산업 용품 및 장비 분야 등

뷰티아트전공

대형 뷰티(미용, 화장품)브랜드 회사, 병·의원(피부과, 성형외과), 미용기기 회사, 미용(피부, 헤어, 네일)분야 창업 등

시각디자인전공

기업/병원 홍보실, 홍보 및 광고대행사, 디자인 전문회사 등

사회복지전공

공무원(사회복지전담공무원, 보호관찰소, 법원 등), 사회복지 현장, 공단, 종합병원 등

아동청소년상담전공

어린이집(국·공립, 직장 등), 육아종합지원센터, 아동청소년상담센터, 청소년수련관 및 복지관 등

중독상담전공

중독관리통합지원센터, 청소년상담복지센터, 중독 및 정신건강 관련 병원, 국가 정책연구원 및 공공기관 등

장례산업전공

장례식장, 상조회사, 중앙정부 및 지방자치단체 산하 기업(장례문화진흥원, 시설관리공단 등), 보건직 공무원 등

CONTENTS



주소 및 기숙사 현황	20
-------------	----

공통사항 21

I | 주요 변경 사항 및 전형 요약 22

1. 주요 변경 사항	22
2. 전형유형별 전형요소 및 반영비율	23

II | 전형별 모집단위·모집인원 24

III | 원서접수 및 전형일정 25

1. 원서접수 및 서류제출 일정	25
2. 원서접수 절차	25
3. 지원 시 유의사항	26
4. 전형별 복수지원	26
5. 전형료	27
6. 전형일정	27
7. 합격자 발표 및 등록일정	28
8. 등록포기	29

IV | 수험생 유의사항 30

1. 고등교육법 기본사항 관련 유의사항	30
2. 을지대학교 지원자 유의사항	31

V | 신입학 장학대상자 선정 기준 32

세부 전형 안내 33

VI-1 | 세부 전형 안내 - 학생부종합전형 34

1. EU자기추천	34
2. EU미래인재	36
3. 사회기여 및 배려대상자	37

VI-2 | 세부 전형 안내 - 논술 38

1. 논술우수자(신설)	38
--------------	----

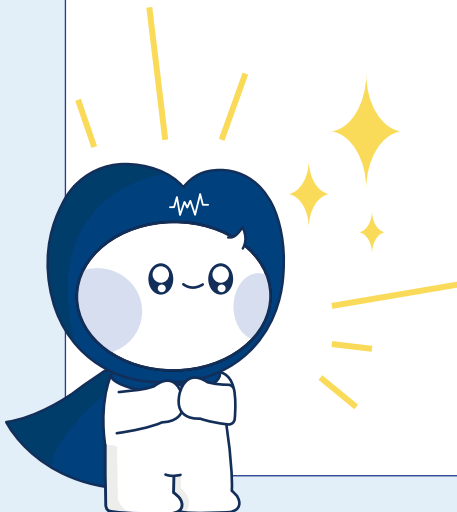



VI-3 | 세부 전형 안내 - 학생부교과전형 42

- 1. 지역균형 42
- 2. 지역의료인재 43
- 3. 기회균형Ⅲ 44
- 4. 기회균형Ⅱ 46
- 5. 기회균형Ⅰ(정원외) 47
- 6. 농어촌학생(정원외) 49
- 7. 특성화고교 졸업자(정원외) 51

VII | 재외국민과 외국인 52

- 1. 지원자격 52
- 2. 세부 지원자격 54
- 3. 전형방법 56
- 4. 면접고사 56
- 5. 제출서류 56
- 6. 재외국민과 외국인전형 유의사항 58

안내사항 59

VIII-1 | EU학생부종합전형 서류평가 안내 60

VIII-2 | 학교생활기록부 교과점수 반영 방법 62

- 1. 학교부(교과) 성적 반영 방법 62

IX | 수능최저학력기준 64

X | 동점자 처리 기준 64

제출 서류 양식 (수시모집) 65

제출 서류 양식 (재외국민과 외국인) 71

2024학년도 신입학 수시모집 입시결과 77

주소 및 기숙사 현황



캠퍼스		대전캠퍼스	성남캠퍼스	의정부캠퍼스
대학교	학교주소	[34824] 대전광역시 중구 계룡로 771번길 77	[13135] 경기도 성남시 수정구 산성대로 553	[11759] 경기도 의정부시 동일로 712
	홈페이지	eulji.ac.kr(을지대학교) / admission.eulji.ac.kr(입학관리처) → 진학상담 게시판		
	플러스친구	카카오톡APP → 플러스친구검색 → “을지대학교 입학처” 검색 → 친구 추가 후 1:1 상담신청		
	인스타그램	인스타그램APP → “을지대학교” 또는 “eulji.univ_a.o” 검색 → 팔로우 신청 후 DM으로 질문		
	유선문의	☎ 042-259-1530	☎ 031-740-7106~7, 7277	
기숙사	부대시설	지하주차장, 강당, 휴게실, 식당, 취사실, 세탁실, 샤워실 등		
	수용인원	전체 120명 수용(남/여) : 총 60실	전체 500명 수용(남/여) : 총 252실	전체 150명 수용(남/여) : 총 75실
	유선문의	☎ 042-259-1571	☎ 031-740-7700, 7702	☎ 031-951-3634

※ 을지대학교 입학 관련 사항은 성남캠퍼스 입학관리처에서 총괄 관리합니다.



공동사항





I | 주요 변경 사항 및 전형 요약

1. 주요 변경 사항

변경사항	2024학년도	2025학년도
입학정원	1,029명	1,079명(△50명)
단과대학 폐지	미래융합대학	미래융합대학(폐지)
모집단위 변경	바이오공학부(160명), 스마트의료정보학부(160명), 휴먼서비스학부(143명)	<폐지> 바이오공학부(160명), 스마트의료정보학부(160명), 휴먼서비스학부(143명) <신설> 의료경영학과(40명), 자유전공학부(71명), 첨단학부(40명), 글로벌빅데이터시학과(외국인 전담학과), 자연계열학부(172명), 인문계열학부(130명)
전형 폐지 및 신설	<수시모집> ⊙ 교과면접우수자 - 학생부교과(정원내) - 학생부 내신 70% + 면접고사 30% - 수능최저학력기준 미적용	<수시모집> ⊙ 교과면접우수자(폐지) ⊙ 논술우수자(신설) - 논술(정원내) - 논술고사 70% + 학생부 내신 30% - 수능최저학력기준 미적용
평가방법 변경	<수시모집> ⊙ 기회균형Ⅲ - 학생부종합(정원내) - 서류평가 100% - 수능최저학력기준 미반영 ⊙ 특성화고교 졸업자 - 학생부종합(정원외) - 서류평가 100% - 수능최저학력기준 미반영	<수시모집> ⊙ 기회균형Ⅲ - 학생부교과(정원내) - 학생부 내신 100% - 수능최저학력기준 반영(일부) ⊙ 특성화고교 졸업자 - 학생부교과(정원외) - 학생부 내신 100% - 수능최저학력기준 미반영
수능 최저학력기준 완화 (의예과)	<수시모집> ⊙ 기회균형Ⅱ - 국어, 수학, 영어, 탐구(과탐, 1개) 4개 영역 등급의 합이 6 이내 (※ 과학탐구 2개 과목 응시 필수)	<수시모집> ⊙ 기회균형Ⅱ - 국어, 수학, 영어, 탐구(과탐, 1개) 중 3개 영역 등급의 합이 4 이내 (※ 과학탐구 2개 과목 응시 필수)
	<정시모집> ⊙ 기회균형Ⅱ - 수능최저학력기준 반영 (※ 과학탐구 2개 과목 응시 필수)	<정시모집> ⊙ 기회균형Ⅱ - 수능최저학력기준 미반영 (※ 과학탐구 2개 과목 응시 필수)
학교생활기록부 반영 등급 변경	학교생활기록부 반영교과 총 이수단위가 80단위 미만일 경우 등급 변환점수에 0.92를 곱하여 적용	학교생활기록부 반영교과 총 이수단위가 80단위 미만일 경우 등급 변환점수에 0.94를 곱하여 적용

2. 전형유형별 전형요소 및 반영비율

유형	전형명		구분	전형요소 및 반영비율(%)					비고	
				서류 평가	논술 고사	1단계 성적	학생부 교과	면접 고사		수능 [최저]
학생부 종합	면접형	☑ EU자기추천	1단계	100	-	-	-	-	- 서류 기반 면접	
			2단계	-	-	70	-	30		
	서류형	☑ EU미래인재	일괄 합산	100	-	-	-	-	-	
		☑ 사회기여 및 배려대상자								
논술	☑ 논술우수자(신설)		일괄 합산	-	70	-	30	-	-	
학생부 교과	☑ 지역균형		일괄 합산	-	-	-	100	-	[일부 적용]	-
	☑ 기회균형 I/II/III									
	☑ 농어촌학생									
	☑ 특성화고교 졸업자		일괄 합산	-	-	-	100	-	-	-
	의과대학		일괄 합산	-	-	-	95	5	[적용]	인성 면접
☑ 지역균형 ☑ 지역의료인재 ☑ 기회균형 I/II ☑ 농어촌학생										
기타	☑ 재외국민과 외국인		일괄 합산	20	-	-	-	80	-	일반/ 심층면접

※ 수능최저학력기준 일부 적용 : 간호대학, 보건과학대학 소속 학과에 적용

II | 전형별 모집단위·모집인원



대학(학부)	모집단위	입학 정원	학생부(종합)			논술 논술우수자	학생부(교과)							기타		소계
			EU자기추천	EU미래인재	사회기여및배려대상자		지역인재Ⅰ	지역인재Ⅱ	기회균형Ⅲ	기회균형Ⅱ	기회균형Ⅰ(정원외)	40%선발생(정원외)	특선외국인고졸생(정원외)	재외국민과외국인(2%제한)	재외국민과외국인(비제한)	
의과대학	의예과(대전)	100	·	·	·	·	20	62	·	3	2	2	·	2	◎	91
보건과학대학	임상병리학과(의정부)	37	4	3	·	11	2	·	3	·	1	1	·	1	◎	26
간호대학	간호학과(의정부)	84	7	6	2	15	12	·	4	·	2	3	·	2	◎	53
	간호학과	80	8	8	3	12	11	·	4	·	2	3	·	2	◎	53
보건과학대학	임상병리학과	70	7	7	3	12	9	·	3	·	1	2	·	1	◎	45
	안경광학과	40	4	4	2	8	3	·	3	·	1	2	·	1	◎	28
	응급구조학과	40	5	5	2	7	2	·	3	·	1	2	·	1	◎	28
	방사선학과	65	8	8	2	10	6	·	3	·	1	2	·	1	◎	41
	치위생학과	40	10	4	2	8	3	·	3	·	1	2	·	1	◎	34
	물리치료학과	70	7	7	3	12	7	·	4	·	1	3	·	2	◎	46
	의료경영학과	40	4	4	2	11	7	·	·	2	1	1	1	1	◎	34
자유전공학부(의정부) ¹⁾		71	·	·	·	32	16	·	3	·	1	2	1	1	◎	56
첨단학부	빅데이터인공지능전공	40	4	4	2	11	7	·	·	2	·	·	·	1	◎	31
	글로벌빅데이터시학과 ²⁾	·	·	·	·	·	·	·	·	·	·	·	·	·	◎	◎
자연계열학부	식품영양전공	172	26	27	9	35	23	·	·	12	1	3	4	1	◎	141
	식품생명공학전공															
	안전공학전공															
	화장품과학전공															
	의료공학전공															
인문사회계열학부	레저산업전공	130	25	17	2	35	20	·	·	6	2	2	1	1	◎	111
	뷰티아트전공															
	시각디자인전공															
	사회복지전공															
	아동청소년상담전공															
	중독상담전공															
	장례산업전공															
합계		1,079	119	104	34	219	148	62	33	25	18	30	7	19	◎	818

(대전) : 대전캠퍼스 / (의정부) : 의정부캠퍼스 / 미표기는 성남캠퍼스

1) 자유전공학부 : 첨단학부(빅데이터인공지능전공), 자연계열학부, 인문사회계열학부에 개설된 전공을 자유롭게 선택 가능

2) 글로벌빅데이터시학과는 외국인전담학과(영어 트랙)

※ 추후 본교 대학편제개편 및 정원조정이 발생할 경우 한국대학교육협의회 심의를 거쳐 단과대학, 모집학과, 모집인원 등이 변경될 수 있으며, 변경내용은 입학관리처 홈페이지 공지



III 원서접수 및 전형일정

1. 원서접수 및 서류제출 일정

구분	내용
원서접수	<p>2024. 9. 9.(월) ~ 9. 13.(금) 18:00까지</p> <ul style="list-style-type: none"> - 본교 입학관리처 홈페이지(admission.eulji.ac.kr) 또는 진학어플라이(jinhakapply.com)에서 온라인접수 - 우편 및 방문 접수 미 실시
서류제출	<p>2024. 9. 20.(금) 17:00까지 도착완료 하여야 함</p> <p>[13135] 경기도 성남시 수정구 산성대로 553, 을지대학교 본관 505호 입학관리처</p> <ul style="list-style-type: none"> - 마감일 우편소인분 인정, 방문제출은 성남캠퍼스 입학관리처로 17:00까지 제출 (대전 및 의정부 캠퍼스 소속 모집단위 포함) - 모든 제출서류는 2024. 8. 13.(화) 이후 발급받은 서류만 인정(재외국민과 외국인 제외) <ul style="list-style-type: none"> ※ 원서접수 마감일 기준 최근 1개월 - 전형별 제출서류를 우편 발송 시 인터넷 원서접수 사이트에서 “제출서류안내”를 참고하여 “발송용 봉투표지”를 출력 후 서류봉투에 부착하여 발송 (성명, 전형 및 학과, 수험번호 확인용) - 제출서류는 반환불가
학교생활기록부 대체 서식 제출	<p>2024. 9. 20.(금) 17:00까지 도착완료 하여야 함</p> <ul style="list-style-type: none"> - 학교생활기록부 대체 서식: 학교생활기록부가 없는 학생부종합전형 지원자(검정고시생 등)의 경우 본교 서식(자필 서명 필수)을 작성하여 검정고시 합격증명서, 성적증명서와 함께 제출 - 마감일 우편소인분 인정, 방문제출은 성남캠퍼스 입학관리처로 17:00까지 제출 (대전 및 의정부 캠퍼스 소속 모집단위 포함)

2. 원서접수 절차

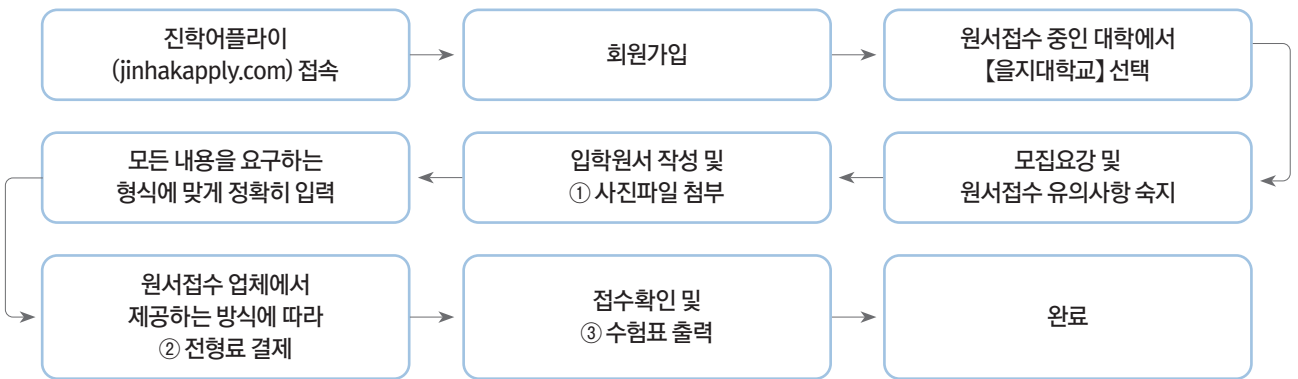

- ① 원서접수 시 사진파일을 첨부해야 하므로 사전 준비
- ② 전형료 결제 후에는 원서내용의 수정 및 접수 취소 불가(수험번호가 부여되면 원서접수 정상 처리)
- ③ 정상적으로 접수된 경우에만 수험표가 정상 출력

3. 지원 시 유의사항

- 가. 학생부자료 온라인 제공대상 : 2017년 2월~2025년 2월 고등학교 졸업(예정)자
 학생부자료 온라인 제공에 동의하지 않는 경우와 온라인 제공을 하지 않는 고등학교 출신자는 반드시 학교생활기록부 1부(학교장 직인 날인)를 기한 내 제출 필수
- 나. 검정고시출신자 온라인 제공대상 : 2016년~2024년(1회차)
 온라인 제공에 동의하지 않는 경우와 온라인 제공 대상 연도에 합격하지 않은 자는 반드시 검정고시 합격증 사본 1부를 기한 내 우편제출 필수
 ※ 단, 학생부종합전형 지원자의 경우 온라인 제공에 동의하였다라도 추가 제출
- 다. 입학원서에 기재한 주소 및 긴급 연락처는 24시간 전화통화가 가능하여야 하며, 전화불통으로 인하여 발생된 불이익은 수험생 본인 책임
 라. 입학원서에 기재한 지원자 연락처가 변경되었을 경우 즉시 **을지대학교 입학관리처(031-740-7106~7)**로 통보
 ※ 추후 입학관리처 홈페이지 공지사항 참조
- 마. 추후 본 모집요강에 수록된 내용 중 일부 사항이 수정될 수 있으니, 원서접수 전 반드시 본교 입학관리처 홈페이지(admission.eulji.ac.kr)에서 최종 모집요강을 확인한 후 지원

4. 전형별 복수지원

- ※ '가. 학생부종합전형', '나. 논술전형', '다. 학생부교과전형' 복수지원 가능(최대 6건까지)
- ※ 1개 캠퍼스 내 동일 전형으로는 중복 지원 불가

가. 학생부종합전형

- 면접형(EU자기추천), 서류형(EU미래인재, 사회기여 및 배려대상자)별 1회씩만 지원 가능(캠퍼스별 중복 지원 불가)

구분	성남/의정부캠퍼스			가능여부
	면접형	서류형		
	EU자기추천	EU미래인재	사회기여 및 배려대상자	
CASE 1	○	○		가능
CASE 2	○		○	가능
CASE 3	○	○	○	불가능 (서류형택1)

나. 논술전형

- '논술우수자' 전형으로 1회만 지원 가능(캠퍼스별 중복 지원 불가)

다. 학생부교과전형

- 전형별로 1회씩 지원 가능(캠퍼스별 중복 지원 가능)

- ※ 단, 의예과는 모든 전형 중 택 1

구분	성남/의정부캠퍼스						가능여부
	지역균형	기회균형Ⅰ	기회균형Ⅱ	기회균형Ⅲ	농어촌 학생	특성학교고 졸업자	
CASE	○	○	○	○	○	○	가능

5. 전형료

(단위: 원)

전형구분		일반관리비	면접/논술고사비	합계	
학생부종합	EU자기추천	60,000	20,000	80,000	
	EU미래인재	60,000	-	60,000	
	사회기여 및 배려대상자	50,000	-	50,000	
논술	논술우수자	40,000	25,000	65,000	
학생부교과	지역균형	해당학부/과	40,000	-	40,000
		의과대학	40,000	20,000	60,000
	지역의료인재		40,000	20,000	60,000
	농어촌학생	해당학부/과	40,000	-	40,000
		의과대학	40,000	20,000	60,000
	기회균형 I/II/III	해당학부/과	20,000	-	20,000
		의과대학	20,000	15,000	35,000
	특성화고교 졸업자		40,000	-	40,000
재외국민과 외국인	해당학부/과(북한이탈주민 제외)	175,000	25,000	200,000	
	북한이탈주민	20,000	-	20,000	

※ 원서접수가 완료된 후에는 접수를 취소할 수 없으며, 전형료는 반환하지 않음

다만, 천재지변, 질병(입원), 학교 측의 일방적인 전형일정의 사후변경, 지원자의 귀책이 아닌 불가항력적인 사유로 증빙서류를 제출할 경우 전형료의 일부 환불 가능

※ 단계별 전형에서 면접대상자가 되지 못한 수험생은 책정 된 면접고사비를 원서접수 시 입력한 예금계좌로 환불

※ 면접/논술고사에 결시할 경우에는 전형성적에 관계없이 불합격 처리되며, 전형료 환불 불가

※ 인터넷 결제수수료(5,000원)는 전형료에 포함

6. 전형일정

대학교사	고사장/면접대상자 발표	고사일자
재외국민과 외국인	2024. 10. 2.(수)	2024. 10. 5.(토)
논술우수자	2024. 10. 23.(수)	2024. 10. 26.(토), 10. 27.(일)
EU자기추천	2024. 11. 13.(수)	2024. 11. 16.(토)
의과대학 인성면접	2024. 12. 7.(토)	2024. 12. 8.(일)

※ 모든 대학교사는 성남캠퍼스에서 시행(대전, 의정부캠퍼스 소속 모집단위 포함)

※ 고사장 발표 및 합격자 발표는 입학관리처 홈페이지에 공고

※ 본교 지원자 중 대학별고사(면접고사 등) 전형에 지원한 자는 반드시 해당 고사에 응시하여야 하며, 불참자는 불합격으로 판정하여 사정대상에서 제외

※ 대학별고사(면접고사 등) 시 수험표와 신분증으로 본인 여부를 철저히 확인하므로 반드시 수험표(원서접수 사이트에서 출력 가능)와 신분증 지참

또한 휴대전화 및 기타 통신기기류와 무선이어폰, 스마트워치, 전자계산기, 휴대용 컴퓨터, 사전 등을 지참하고 고사장에 입실할 수 없으며,

발견(이를 어길) 시 부정행위로 간주하여 불합격 처리

※ 일부 사항이 추후 수정될 수 있으므로, 대학별고사 진행 전 입학관리처 홈페이지 공지사항을 필히 확인

7. 합격자 발표 및 등록일정

가. 최초 합격자

- 1) 발표 일정
 - 2024. 11. 22.(금) : 재외국민과 외국인
 - 2024. 12. 13.(금) : 재외국민과 외국인을 제외한 모든 전형
- 2) 발표 방법 : 본교 입학관리처 홈페이지(admission.eulji.ac.kr)
- 3) 최초 합격자 등록(문서등록) : 2024. 12. 16.(월) ~ 12. 18.(수)

“문서등록이란 수시모집 합격자의 등록방법으로, 등록확인 예치금 납부를 대신하여 인터넷을 통해 본교에 입학할 의사를 확정하는 절차입니다.”

- ※ 문서등록 기간 내에 정상적으로 문서등록을 한 합격자는 반드시 등록금 납부기간(2025. 2. 10. ~ 2. 12.)에 등록금 납부 필수
- 4) 합격여부는 개별 통보하지 않으며, 기한 내 지원자 본인이 직접 조회 및 등록 필수
지정기한 내 미등록 시 등록 의사가 없는 것으로 간주하여 합격취소 처리하며, 총원 발표 이후에는 어떠한 경우에도 반복 불가
- 5) 합격증 및 등록금 고지서는 본교 입학관리처 홈페이지에서 발급 가능

나. 추가 합격자

- 1) 최초 합격자 중 결원이 발생할 경우 입학시험전형관리위원회에서 전형 총점 고득자순에 따라 추가 합격자를 선발
- 2) 추가 합격자 발표 및 등록일정

발표차수	발표일정	등록일정	발표방식
1차 추가	12. 19.(목) 16:00	12. 19.(목) 16:00 ~ 12. 20.(금) 14:00	홈페이지
2차 추가	12. 20.(금) 16:00	12. 20.(금) 16:00 ~ 12. 21.(토) 14:00	
3차 추가	12. 21.(토) 16:00	12. 21.(토) 16:00 ~ 12. 22.(일) 14:00	
4차 추가	12. 22.(일) 16:00	12. 22.(일) 16:00 ~ 12. 23.(월) 14:00	
5차 추가	12. 23.(월) 16:00	12. 23.(월) 16:00 ~ 12. 24.(화) 14:00	
6~8차(최종)	12. 24.(화) 이후	개별 안내	개별 유선 전화 통보
최종 등록금 납부(본 등록)		2025. 2. 10.(월) ~ 2. 12.(수)	추후 공지 예정

- ※ 추가 합격자 발표 일정 및 발표방식은 본교 사정에 의해 변경될 수 있으며, 변경 시 사전 고지함
- ※ 입학원서에 기재한 주소 및 긴급 연락처는 24시간 전화통화가 가능하여야 함
- ※ 전화 개별통보 시 본교의 노력에도 불구하고 입학원서에 기재한 연락처의 입력 오류나 연락 두절 등으로 인해 연락이 되지 않을 경우(3회 이상 통화 시도) 불합격 처리되며 차순위자 선발
이로 인하여 발생된 불이익은 수험생 본인 책임
- ※ 지원자가 모집인원에 미달하거나 또는 초과하더라도, 본교 수학생력에 못 미친다고 판단되는 경우에는 모집인원에 상관없이 입학시험전형관리위원회의 심의를 거쳐 선발하지 않을 수 있음

8. 등록 포기

- 가. 본교 또는 타 대학의 수시모집에 최종합격한 자는 등록 확인 예치금 납부 또는 문서등록 기간 내에 반드시 1개교를 선택하여 등록해야 하며, 합격(추가합격 포함)하고 등록을 하지 않은 경우에도 본교와 타 대학의 정시모집, 추가모집에 지원 불가
- 나. 금지된 복수지원 또는 이중등록이 확인될 경우 합격이 취소될 수 있음
- 다. 본교에 합격한 자가 입학할 포기하고자 할 경우 입학포기각서(본교 양식)를 입학관리처에 제출한 후, 기 납입한 등록금 환불 가능
 - 추후 본교 입학관리처 홈페이지 공지사항 참고(admission.eulji.ac.kr)
- 라. 등록금 반환은 학교수업료 및 입학금에 관한 규칙(교육부령)에 의거하여 환불(입금 수수료는 지원자 부담)
 - 입학포기서를 제출할 경우 당해 학기 개시일까지 등록금 전액을 반환하며, 학기 개시일 이후에는 반환사유 발생일을 세분하여 이에 해당하는 금액 반환
- 마. 기타 자세한 사항은 을지대학교 대전캠퍼스 입학관리처(042-259-1530) 또는 성남·의정부캠퍼스 입학관리처(031-740-7106~7, 7277)로 문의

- 등록포기 신청은 인터넷으로만 신청가능 → 본교 입학관리처 홈페이지 참고
- 본교에 등록포기 신청을 하는 것은 신입학 합격 및 입학 포기를 의미
- 등록포기 신청을 한 시점부터 불합격으로 처리되며, 취소 또는 변경 불가
- 등록포기 이후에는 정시모집, 추가모집에도 지원 불가
- 토, 일요일 및 법정공휴일은 신청만 가능하며, 전산 처리 업무는 진행 불가



IV | 수험생 유의사항

1. 고등교육법 기본사항 관련 유의사항

가. 복수지원 허용범위

- 1) 수시모집 대학(교육대학 포함, 산업대학, 전문대학 제외)에 있어서는 전형기간이 같아도 최대 6개 전형 이내에서 복수지원이 가능하며, 해당 대학에서 금지하고 있지 않을 경우 동일 대학 내 다수의 전형에 복수지원이 가능합니다.
- 2) 정시모집 대학(교육대학 포함, 산업대학, 전문대학 제외)에 있어서는 모집기간 군이 다른 대학 간 또는 동일 대학 내 복수지원이 가능합니다.

나. 복수지원 금지사항

- 1) 수시모집 대학(산업대학, 교육대학, 전문대학 포함)의 합격자(최초합격자 및 총원합격자)는 정시모집 및 추가모집에 지원할 수 없습니다.
- 2) 대학(교육대학 포함, 산업대학, 전문대학 제외)은 수시모집의 모든 전형에서 6개 전형을 초과하여 지원한 자에 대해서는 접수를 인정하지 않으며, 초과접수한 모든 전형은 접수취소 처리됩니다.
※ 재외국민과 외국인 특별전형 등 정원 외 전형 포함(단, 부모 모두 외국인인 외국인 전형은 제한 없음)
- 3) 정시모집 지원 시 모집기간 군이 같은 대학(교육대학 포함)간 또는 동일 대학 내 모집기간 군이 같은 모집단위(일반전형과 특별전형간 포함) 간 복수지원이 금지됩니다(산업대, 전문대는 모집기간군의 제한 없음).
- 4) 전문대학 및 산업대학 수시모집 합격자는 다른 모집시기에 실시하는 대학, 산업대학, 교육대학 및 전문대학의 모집에 지원할 수 없으며 대학, 산업대학 및 교육대학의 수시모집에 합격한 자도 전문대학 및 산업대학이 실시하는 다른 모집시기에 지원할 수 없습니다.
- 5) 정시모집에 합격하고 등록(최초 등록 및 미등록 총원과정 중의 추가등록을 포함)한 자는 “추가모집”에 지원할 수 없으나, 정시모집 미등록 총원 등록 마감일 16시까지 정시모집 등록을 포기한 자에 한하여 추가모집 지원이 가능합니다(단, 추가모집 선발인원은 등록포기시점 이후 공고됨).
※ 산업대학, 전문대학 합격자는 정시모집 등록을 포기하지 않아도 추가모집 지원 가능
- 6) ‘대학(산업대학, 교육대학, 전문대학 포함)’과 ‘특별법에 의해 설치된 대학, 각종학교’ 간에는 복수지원 금지 및 이중등록 금지 원칙을 적용하지 않습니다.
- 7) 대학별 입학전형이 종료된 후, 복수지원 위반 사실이 전산자료 검색을 통해 확인된 경우 입학은 무효로 합니다.

다. 이중등록 금지

- 1) 모집시기별로 지원하여 입학할 학기가 같은 2개 이상의 대학(산업대학, 교육대학, 전문대학 포함)에 합격한 자는 1개의 대학에만 등록(문서 등록, 예치금 납부 등)하여야 합니다.
- 2) 수시모집 합격자 등록(문서 등록, 예치금 납부 등) 시 1개의 대학에만 등록하여야 하며, 다수의 대학에 등록한 자는 대입지원 위반자로 처리하여 합격이 취소될 수 있습니다.
※ 모든 전형일정 종료 후 전국 대학 신입생의 지원, 합격, 등록 상황을 전산 검색하여 금지된 복수지원과 이중등록 사실이 확인되면 그 합격을 모두 취소하고 입학은 무효로 합니다.
- 3) 수시 및 정시모집에 합격하여 등록을 완료한 자가 타 대학에 총원 합격하여 등록하고자 할 경우에는 먼저 등록한 대학에 등록 포기 의사를 명확히 전달 후, 타 대학 총원 합격 대학에 등록해야 합니다. 차순위 수험생의 합격 기회 박탈 등 선의의 피해자 발생을 사전에 방지하기 위하여 등록 포기 의사 발생 즉시 을지대학교 입학관리처로 유선 연락바랍니다.

2. 을지대학교 지원자 유의사항

가. 수험생은 전형기간 중 항상 게시, 공고에 유의하여 제반지시에 따라야 합니다.

- 입학관련 안내사항(전형일정, 수험생의 유의사항, 납부금 안내 등)은 개별통지 하지 않으며, 미숙지로 인해 발생하는 모든 불이익은 지원자 본인의 책임입니다.

나. 색각 이상자(색맹/색약)와 정신·지체부자유자 등이 대학에 입학할 경우 학부/과 이론 및 실험실습 수업 시 어려움이 발생할 수 있으며, 경우에 따라서 자격증(면허증) 취득과 취업 등에 제한이 있을 수 있으니 지원에 신중을 기해 주시기 바랍니다.

다. 장애·부상 등의 사유로 수험편의 제공이 필요한 경우 원서접수 마감 후 7일 이내 본교 입학관리처(☎ 031-740-7106~7, 7277)로 통보하고, 해당 내용을 입증할 수 있는 증빙서류를 제출하여야 합니다.

라. 본교에 지원하여 합격한 자가 해당 고등학교를 졸업하지 못한 경우와 지원 위반 또는 부적격자로 판명된 자에 대하여는 합격 또는 입학 후 재학 중이라도 이를 취소합니다.

마. 최저학력기준을 적용하는 학생부교과전형 지원자는 반드시 수능에 응시하여야 하며, 수능 성적발표 후 최종 합격자를 발표합니다.

바. 부정한 방법으로 합격 또는 입학한 사실이 확인되면 합격 또는 입학 후 재학 중이라도 이를 취소합니다.

사. 개인정보보호법 제35조 제4항 3-나에 의거하여 입학전형 평가 성적 및 내용은 일체 공개하지 않습니다.

아. 2025학년도 학부/과별 모집인원은 교육부 편제 및 정원조정에 따라 캠퍼스별로 변경될 수 있으며, 본교에 합격하여 등록을 완료한 학생은 변경된 편제에 따라야 합니다.

자. 수시모집에서 추가합격 발표 후 모집인원에 미달된 인원은 정시모집 인원으로 충원 모집합니다.

차. 입학원서와 제출한 서류의 작성오류, 기재사항 및 서류 제출 누락, 판독불가 등으로 인한 불이익은 지원자 본인 책임이므로 서류 접수 또는 제출 전 이상이 없는지 반드시 확인하여 주시기 바랍니다.

카. 모집요강에 명시되지 않은 입학관련 사항은 본교 입학시험전형관리위원회에서 결정하여 시행합니다.



V | 신입학 장학대상자 선정 기준

장학종류	장학대상	선발기준	장학금액
입학성적 최우수	캠퍼스별 전체 수석자 (정시모집)	합격자 총점 기준 전형유형별 선발 - 성남/의정부: 일반전형Ⅰ - 대전: 일반전형Ⅱ ※ 차순위자 승계 가능	전 학년 등록금 전액, 기숙사비 4학기 면제 (생활관 입사보장, 입학시점 기준 4학기)
입학성적 우수(A)	단과대학별 수석자 (수시, 정시모집 각)	전형 관계없이 단과대별 수석 - 간호대학 캠퍼스별 1명 ※ 차순위자 승계 가능	1년간 등록금 전액, 기숙사비 2학기 면제 (생활관 입사보장, 입학시점 기준 2학기)
입학성적 우수(B)	전형유형별 모집인원의 상위 15%	수시	한 학기 등록금 전액
		정시	
		※ 차순위자 승계 없음 (단, 자격 중복으로 인한 승계 가능)	
지역의료인재	지역의료인재(일반형, 의예과) 전형 입학생 중 선발기준에 부합하는 자	수능성적 국어, 수학, 영어, 과탐(2과목 평균) 등급의 합이 5 이내인 자 ※ 차순위자 승계 없음	3년간 등록금 반액
사회기여 및 배려대상자 성적우수자	사회기여 및 배려대상자 전형 입학생 중 선발기준에 부합하는 자	모집단위별 수석 1명 ※ 최초합격자 내 승계 가능	한 학기 등록금 반액
자유전공학부 성적우수자	모집인원의 상위 50%	전형 관계없이 합격자 총점 기준	한 학기 수업료 100만 원 지원
	모집인원의 상위 25%		입학년도 해외프로그램 우선 참여기회 부여
장애학생	장애등록증을 소지하고 입학한 자	장애등급에 따른 차등지급	전 학년(4년간) 수업료 지원
보훈/새터민	보훈대상자 및 북한이탈자	국가유공자 본인(배우자) 및 (손)자녀 북한이탈주민 본인 및 자녀	등록금 전액 (국가 50% / 학교 50%)
외국인유학생	부모 모두 외국인인 외국인으로 입학한 자	성적에 따른 차등지급	전 학년(4년간) 수업료 지원

※ 국가보훈대상자 및 북한이탈주민은 문서등록 후 해당 장학대상 증명서*를 발급받아 본교 입학관리처로 방문 또는 우편 제출시 본등록금 고지서 상에 장학내역 적용 (제출기간 내 미제출자는 등록금 선감면 불가하오니 등록금 고지서 상에 선감면을 원하실 경우 해당자는 필히 제출)
 ※ 연속(계속)장학대상자는 직전학기 취득학점 및 직전학기 평점평균에 따라 지급여부가 변경 될 수 있음
 ※ 기숙사비는 각 캠퍼스별 기숙사에 별도 문의



세부 전형 안내





VI-1 | 세부 전형 안내 - 학생부종합전형

1. EU자기추천

가. 지원자격

고등학교 졸업(예정)자 또는 관계 법령에 의하여 고등학교 졸업자와 동등 이상의 학력이 있다고 인정되는 자(단, 해당자의 경우 별도의 학교생활기록부 대체 서식을 반드시 제출해야 함)로서 올바른 인성과 전공적합성을 갖춘 창의적 HUMAN인재로서 스스로를 추천할 수 있는 자

※ 비인가 시설·학교·기관 수료(졸업)자 및 해외고교 졸업자는 지원 자격에서 제외됨
(단, 교육부 인가 재외 한국학교 졸업(예정)자는 지원 가능)

나. 전형방법 및 수능최저학력기준

구분	반영 비율	선발 비율	수능최저학력기준
1단계	서류평가(학생부 교과/비교과) 100%	400%(4배수)	없음
2단계	1단계 성적 70% + 면접 30%	100%	

다. 면접고사

- 고사일자: 2024. 11. 16.(토)
- 고사장소: 성남캠퍼스에서 시행
- 평가방법

면접형태	면접방법
서류기반 일반면접*	입학사정관 등이 참여하여 블라인드 면접**으로 진행

* 서류기반 일반면접: 제출서류를 기반으로 서류 진위 여부를 종합적으로 검증

** 블라인드 면접: 면접위원이 지원자의 이름/수험번호/출신고교 등 개인정보를 배제한 상태에서 평가를 진행하며, 면접에 응시하는 지원자 역시 관련 사실 절대 언급 불가
모든 지원자는 면접고사 당일에는 출신고교를 나타낼 수 있는 교복 대신 단정한 사복을 착용 후 참석

4) 면접고사 진행순서

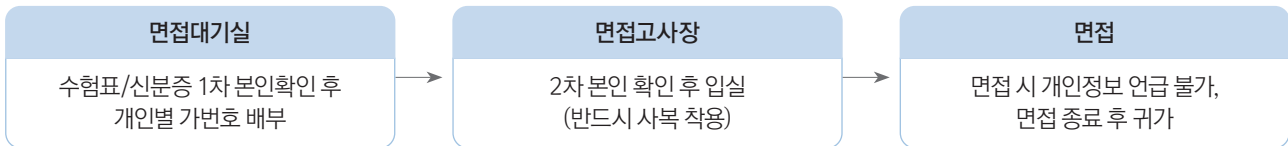

※ 블라인드 면접 방침에 따라, 면접위원에게 자신의 인적사항(성명, 수험번호, 출신고교명, 고교유형, 부모 직업 일체)을 언급하거나 이를 유추할 수 있는 정보 제공 절대 금지

5) 평가항목

※ 추후 면접 평가 항목은 변경될 수 있습니다.

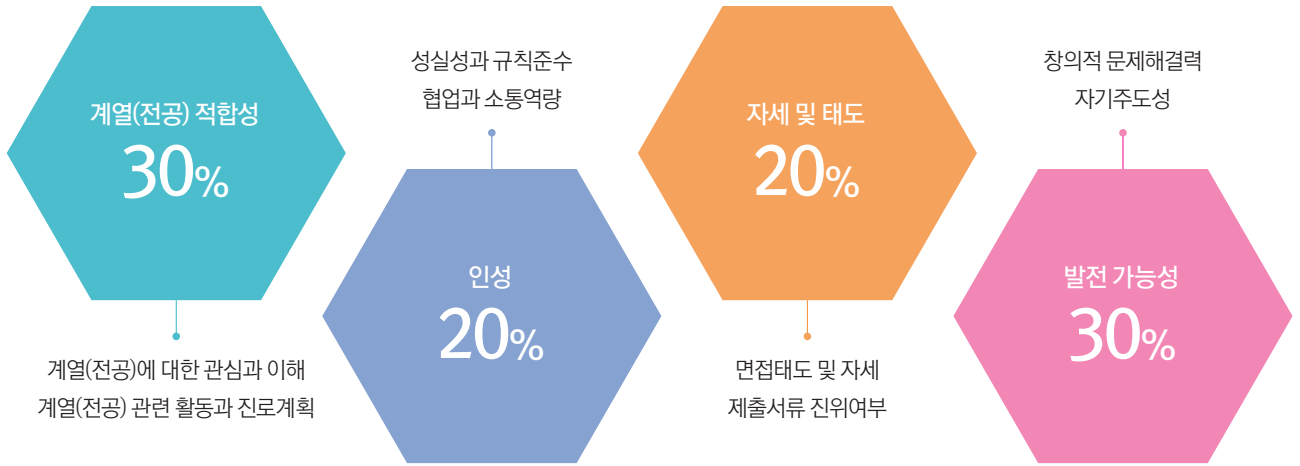

라. 전년도(2024학년도) 면접문항 예시

EU자기추천전형 면접은 기본적으로 '서류기반면접'이므로 지원자 개인의 이야기에 따라 서로 다른 질문 문항이 도출됩니다. 기출문제의 모범답안을 준비하여 외우기보다는 나의 경험에 대해 깊이 있는 내면의 성찰이 드러나길 기대합니다. 수험생의 이해를 돕기 위하여 전년도(2024학년도) 실제 면접 문항을 공개합니다.

- Q. 지원자 꿈의 변천사에 대해 설명해 주세요.
- Q. 자신은 리더십 또는 팔로워십 중에 무엇이 더 주를 이루나요? 발휘되었던 경험이 있나요?
- Q. 지원한 학과와 관련하여 진로체험 활동은 무엇을 했나요?
- Q. 의료분야의 사회적 이슈에 대해 진로활동을 하였는데, 간호와 관련해 구체적으로 설명해주세요.
- Q. 보건의료 관련 동아리 활동에서 보건지식, 감염, 의학 이슈, 심폐소생술 등 다양한 활동을 하였는데 간호와 가장 관련 있는 주제는 무엇이라고 생각하나요?
- Q. 펠도 과학을 통해 급성심근경색, 치매의 조기진단이 가능함을 알게 되었는데 어떤 내용인가요?
- Q. 사람이 하는 일과 기계가 하는 일을 분석하여 'VR 눈 검안사'라는 미래직업을 상상했는데, 향후 안경사의 직업에 어떠한 변화가 올 것으로 생각하나요?
- Q. 응급구조학과의 교육과정, 전공 설명을 듣고 기본소생술 이론교육과 일상생활에 활용할 수 있는 응급처치법 교육을 직접 체험하는 활동을 했다고 했는데 설명해 보세요.
- Q. 의료, 보건 동아리 활동을 하였는데 이러한 활동이 방사선학과를 지원하기 위한 어떠한 도움이 되었는지 이야기해 주세요.
- Q. '디지털 치과학'을 공부한 경험이 있는데, 치과에서 이용되고 있는 디지털장비에 대해 설명해주세요.
- Q. 영어시간에 관련 활동이 있는데, 스포츠 물리치료와 일반 물리치료의 차이점은 무엇이라 생각하나요?
- Q. 식용 곤충을 주제로 발표했는데, 어떻게 곤충이 대체 식량이 될 수 있는지 이유와 전망을 설명해 보세요.
- Q. 동아리 주제탐구 활동으로 '영유아 화장품의 안정성'에 대해 탐구한 내용을 설명해 주세요.
- Q. 3학년 진로심화 주제 탐구사례 분석으로 보건의료정보관리사에 대한 보고서를 작성했는데, 그 활동을 통해 알게된 점은 무엇인가요?
- Q. 진로 융합 탐색활동에서, 신소재 의료기기에 대한 정의와 활용 범위, 그리고 소재에 대해 조사했는데, 어떤 내용인지 설명해주세요.
- Q. '의료 AI의 데이터 분석 방법'을 주제로 조사하였는데, 구체적인 설명과 느낀점, 배운점 등을 설명해 보세요.
- Q. 인공지능을 이용한 디자인 산업 현황에 대해 공부했는데 설명해 보세요.
- Q. 장애인스포츠에 관심이 많은데, 우리나라에서 우선적으로 집중개선할 분야는 무엇일까요?
- Q. 생명 존중 및 자살 예방 교육을 참여하고 느낀 점을 말해 보세요.
- Q. 친환경장례법에 대해 발표했는데 내용을 설명해주세요.
- Q. 아동과 복지에 관심이 많은데, 학대받는 아동을 찾아내어 도움을 주기 위해 정부가 해야 할 역할은 무엇일까요?
- Q. k-뷰티에 대해 조사했는데, 우리나라 뷰티산업이 세계시장을 선도하기 위해 집중 육성할 분야는 무엇이 있을까요?
- Q. 사회문제로 스마트폰중독을 제시했는데, 스마트폰과의 의존은 어떤 문제를 발생시킬까요?

마. 제출서류

구분	제출서류
고교 졸업(예정)자	학교생활기록부 1부(학교장 직인 날인) - 온라인 제공자 제외
학교생활기록부가 없는 자(검정고시)	① 검정고시 합격증명서 및 성적증명서 1부(온라인 제공자 포함) ② 학교생활기록부 대체 서식 (서명 날인, 본교 양식)

※ 모든 제출서류는 2024. 8. 13.(화) 이후 발급받은 서류만 인정(원서접수 마감일 기준 최근 1개월)
 ※ 주민등록번호가 기재된 증명서에는 13자리 숫자가 모두 표시(주민등록번호가 아닌 생년월일이 표시되는 일부 서류는 제외)

2. EU미래인재

가. 지원자격

고등학교 졸업(예정)자 또는 관계 법령에 의하여 고등학교 졸업자와 동등 이상의 학력이 있다고 인정되는 자(단, 해당자의 경우 별도의 학교생활기록부 대체 서식을 반드시 추가로 제출해야 함)로서 고교 교육과정을 충실히 이수한 자로서 적극적으로 자신의 역량을 계발한 자

※ 비인가 시설·학교·기관 수료(졸업)자 및 해외고교 졸업자는 지원 자격에서 제외됨
 (단, 교육부 인가 재외 한국학교 졸업(예정)자는 지원 가능)

나. 전형방법 및 최저학력기준

구분	반영 비율	수능최저학력기준
일괄합산	서류평가(학생부 교과/비교과) 100%	없음

다. 제출서류

구분	제출서류
고교 졸업(예정)자	학교생활기록부 1부(학교장 직인 날인) - 온라인 제공자 제외
학교생활기록부가 없는 자(검정고시)	① 검정고시 합격증명서 및 성적증명서 1부(온라인 제공자 포함) ② 학교생활기록부 대체 서식 1부(서명 날인, 본교 양식)

※ 모든 제출서류는 2024. 8. 13.(화) 이후 발급받은 서류만 인정(원서접수 마감일 기준 최근 1개월)
 ※ 주민등록번호가 기재된 증명서에는 13자리 숫자가 모두 표시(주민등록번호가 아닌 생년월일이 표시되는 일부 서류는 제외)

3. 사회기여 및 배려대상자

가. 지원자격

구분		지원자격
공통(필수)		고등학교 졸업(예정)자 또는 관계 법령에 의하여 고등학교 졸업자와 동등 이상의 학력이 있다고 인정되는 자(단, 해당자의 경우 별도의 학교생활기록부 대체 서식을 반드시 추가로 제출해야 함)로서 다음 중 어느 하나에 해당하는 자 ※ 비인가 시설·학교·기관 수료(졸업)자 및 해외고교 졸업자는 지원 자격에서 제외됨 (단, 교육부 인가 제외 한국학교 졸업(예정)자는 지원 가능)
해당자	국가보훈대상자	「국가보훈기본법」 제3조 제2호에 따른 ‘국가보훈대상자’로서 국가보훈 관계 법령에 따른 교육지원 대상자
	군인, 경찰 등 공무원의 자녀	군인(부사관 이상), 경찰, 소방직, 교정직(소년보호, 보호관찰직) 공무원으로 만 10년 이상 경력의 재직 중인 자의 자녀
	다자녀(3자녀 이상)	가족관계증명서 상의 다자녀(3자녀 이상) 가정 출신 자녀
	의료봉사자	국내외 벽오지 근무경력이 만 5년 이상이 있는 의료봉사자로서 재직 중인 자의 자녀

나. 전형방법 및 최저학력기준

구분	반영 비율	수능최저학력기준
일괄합산	서류평가(학생부 교과/비교과) 100%	없음

다. 제출서류

구분		제출서류
공통(필수)	고교 졸업(예정)자	① 학교생활기록부 1부(학교장 직인 날인) - 온라인 제공자 제외 ② 가족관계증명서(상세) 1부(부 또는 모 기준)
	학교생활기록부가 없는 자(검정고시)	① 검정고시 합격증명서 및 성적증명서 1부(온라인 제공자 포함) ② 학교생활기록부 대체 서식 1부(서명 날인, 본교 양식) ③ 가족관계증명서(상세) 1부(부 또는 모 기준)
해당자	국가보훈대상자	대학입학전형특별전형 대상자 증명서 1부
	군인, 경찰 등 공무원	재직증명서/복무확인서 1부(최초 임용일을 비롯한 근무기간 반드시 명시)
	다자녀(3자녀 이상)	공통(필수) 서류 외의 추가 서류 제출 없음
	의료봉사자	재직증명서 1부(최초 임용일을 비롯한 근무기간 반드시 명시)

※ 모든 제출서류는 2024. 8. 13.(화) 이후 발급받은 서류만 인정합니다(원서접수 마감일 기준 최근 1개월)

※ 주민등록번호가 기재된 증명서에는 13자리 숫자가 모두 표시(주민등록번호가 아닌 생년월일이 표시되는 일부 서류는 제외)

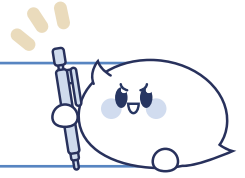

VI-2 | 세부 전형 안내 - 논술

1. 논술우수자(신설)

“고등학생 수준에서 부담없이 준비하고 도전할 수 있습니다.
 논술고사의 실질 반영 비율을 높여 부족한 내신 성적을 만회할 수 있는 기회를 제공합니다.”

가. 본교 논술고사 특징

- 수험생 부담을 완화하기 위해 핵심어로 이루어진 문장이나 수식으로 간략하게 답변
- 대학교육에 필요한 기본적인 수학능력을 평가하고자 인문·자연 계열 구분 없이 평가
- 고교교육과정 범위에서 대학수학능력시험의 출제 경향을 반영하여 고등학교 교과내용 중심
- 고등학교 정기고사 서술·논술형 문항 난이도

나. 전형방법 및 최저학력기준

구분	반영 비율	수능최저기준
일괄합산	논술고사 성적 70% + 학생부(교과) 30%	없음

다. 출제 영역

구분	출제 범위	내용
국어	언어와 매체	음운 변동 이해·적용, 단어와 품사 이해, 문장 성분 분석·적용, 높임법의 이해·적용, 비문의 유형 및 해소 등
	독서(비문학)	중심 내용과 세부 정보 파악, 핵심 용어와 개념 이해, 글의 구조와 전개 방법 파악, 생략된 내용 추론, 인과 관계·상관관계 추론, 구체적 상황에 적용하기, 어휘의 문맥적 이해 등
	문학	고전소설, 현대소설, 고전시, 현대시 등
수학	수Ⅰ	지수함수와 로그함수, 삼각함수, 수열
	수Ⅱ	함수의 극한과 연속, 미분, 적분

라. 논술고사 안내

- 고사일자 : 2024. 10. 26.(토), 10. 27.(일)
- 고사장소 : 성남캠퍼스에서 시행

배점	고사시간	문항수		답안지 형식
		국어	수학	
각 문항당 10점	70분	7	7	노트 형식

마. 지원자격

고등학교 졸업(예정)자 또는 관계 법령에 의하여 고등학교 졸업자와 동등 이상의 학력이 있다고 인정되는 자

바. 제출서류

구분	지원자격
고교 졸업(예정)자	학교생활기록부 1부(학교장 직인 날인) - 온라인 제공자 제외
학교생활기록부가 없는 자(검정고시)	검정고시 합격증명서 및 성적증명서 1부 - 온라인 제공자 제외

논술고사
맛보기



을지대학교 2025학년도 논술우수자전형
논술고사 문제지(국어 영역)

고사실번호	지원자모집단위	수험번호	성명
-------	---------	------	----

「1」 다음 글을 읽고 물음에 답하시오.

일찍이 어머니가 나를 바다에 데려간 것은
 소금기 많은 푸른 물을 보여주기 위해서가 아니었다
 바다가 뿌리 뽕혀 밀려 나간 후
 꿈틀거리는 검은 빨발 때문이었다
 빨발에 위험을 무릅쓰고 퍼덕거리는 것들
 숨쉬고 사는 것들의 힘을 보여주고 싶었던 거다
 먹이를 건지기 위해서는
 사람들은 왜 무릎을 꿇는 것일까
 깊게 허리를 굽혀야만 할까
 생명이 사는 곳은 왜 저토록 쓸쓸한 맨살일까
 일찍이 어머니가 나를 바다에 데려간 것은
 저 무위(無爲)한 해조음을 들려주기 위해서가 아니었다
 물 위에 집을 짓는 새들과
 각혈하듯 노을을 내뿜는 포구를 배경으로
 성자처럼 빨발에 고개를 숙이고
 먹이를 건지는
 슬프고 경건한 손을 보여주기 위해서였다

- 문정희, '울포의 기억'-

1. 민수가 위 작품을 읽은 후 핵심 내용을 아래와 같이 정리했을 때, ㉠~㉡에 들어갈 내용을 알맞게 쓰시오.

· 갈래 : 자유시, 서정시
 · 제재 : 어머니와 빨발에 갔던 기억
 · 핵심 내용
 - 이 작품에서 화자는 노동하는 이들을 숭고하게 여겨 (㉠)에 비유하고 있다.
 - '푸른 물'과 대조되는 시어인 (㉡)은 아름답지는 않지만 화자가 깨달음을 얻는 공간이다.

㉠	
㉡	

「2」 다음 글을 읽고 물음에 답하시오.

2. <보기1>을 바탕으로 음운 변동 사례에 대해 이해한 내용을 <보기2>에 정리하였다.
빈칸에 알맞은 음운 변동 유형을 적어 넣으시오.

————— <보기1> —————

국어의 음운 변동 유형은 교체, 탈락, 첨가, 축약으로 나누어 볼 수 있다.

- 교체 : 한 음운이나 다른 음운으로 바뀌는 현상 ㉠ 꽃[꽃]
- 탈락 : 한 음운이 없어지는 현상 ㉡ 얇[얇]
- 첨가 : 없던 음운이 새로 생기는 현상 ㉢ 맨입[맨닙]
- 축약 : 두 음운이 합쳐져서 제3의 음운으로 바뀌는 현상 ㉣ 입학[이팍]

음운 변동이 단어 내에서 한 번만 일어나기도 하고, 한 유형의 변동이 여러 번 일어나거나 서로 다른 유형의 변동이 여러 번 일어나는 경우도 있다.

————— <보기2> —————

- ‘늦여름[는녀름]’은 ㉠ 및 ㉡이/가 일어났다.
- ‘달하고[다카고]’는 ㉢ 및 ㉣이/가 일어났다.
- ‘붙임부침’은 교체가 ㉤번 일어났다.

* ㉠~㉣은 단어 안에서 변동이 발생하는 순서와 상관없이, 해당하는 유형을 쓰면 됨.
* ㉤에는 아라비아 숫자(1, 2, 3 등)가 아닌 우리말 세는 단위(한, 두, 세 등)를 쓸 것.

㉠	
㉡	
㉢	
㉣	
㉤	

논술고사
맛보기



을지대학교 2025학년도 논술우수자전형
논술고사 문제지(수학 영역)

고사실번호	지원자모집단위	수험번호	성명
-------	---------	------	----

3. 함수 $f(x)=2x^3+(4a+7)x^2+(4a+5)x+a+2$ 의 그래프가 a 의 값에 관계없이 항상 지나는 점을 P 라 하자. 곡선 $y=f(x)$ 위의 점 P 에서의 접선과 x 축, y 축으로 둘러싸인 부분의 넓이를 구하는 과정을 아래의 단계에 따라 서술하시오. (단, a 는 실수이다.)

- (1) 점 P 의 좌표를 구하시오.
- (2) 점 P 에서의 접선의 방정식을 구하시오.
- (3) 곡선 $y=f(x)$ 위의 점 P 에서의 접선과 x 축, y 축으로 둘러싸인 부분의 넓이를 구하시오.

4. 함수 $y=a \sin bx$ 의 그래프를 x 축의 방향으로 $\frac{\pi}{6}$ 만큼, y 축의 방향으로 3만큼 평행이동한 그래프를 나타내는 함수를 $y=f(x)$ 라 하자. 함수 $f(x)$ 의 주기가 10π 이고 최솟값이 -1 일 때, $f\left(\frac{11}{6}\pi\right)$ 의 값을 구하는 과정을 아래의 단계에 따라 서술하시오. (단, a, b 는 양의 상수이다.)

- (1) a 의 값을 구하시오.
- (2) b 의 값을 구하시오.
- (3) $f\left(\frac{11}{6}\pi\right)$ 의 값을 구하시오.



VI-3 | 세부 전형 안내 - 학생부교과전형

1. 지역균형

가. 지원자격

국내 고등학교 졸업(예정)자로서 학교장의 추천을 받은 자

나. 전형방법 및 최저학력기준

구분	반영 비율
의과대학	학생부(교과) 95% + 인성면접 5%
간호대학	학생부(교과) 100%
보건과학대학	
전체 학부	

다. 최저학력기준

구분	수능최저학력기준
의과대학	국어, 수학, 영어, 과학탐구(1개 과목) 등급 합이 5 이내 (※ 과학탐구 2개 과목 응시 필수)
간호대학	국어, 수학, 영어, 탐구(과/사, 1개 과목) 중 2개 영역 등급 합이 8 이내
보건과학대학	국어, 수학, 영어, 탐구(과/사, 1개 과목) 중 1개 영역 4등급 이내

라. 면접고사

- 고사일자 : 2024. 12. 8.(일)
- 고사장소 : 성남캠퍼스에서 시행
- 면접고사 세부안내

구분	면접형태	면접방법
의과대학	인성면접	의사가 갖추어야 할 인성과 자질에 대하여 평가

마. 제출서류

- ① 학교생활기록부 1부(학교장 직인 날인) - 온라인 제공자 제외
 - ② 학교장 추천서 1부 - 온라인 제공* 필수
- * 해당고교 담당교사가 원서접수 사이트(진학사)에 추천여부 체크

2. 지역의료인재

가. 지원자격

대전광역시·세종특별자치시·충청남도·충청북도 소재 고등학교 과정(입학 시부터 졸업 시까지 전 교육과정)을 이수한 졸업(예정)자

나. 전형방법

구분	반영 비율
의과대학	학생부(교과) 95% + 인성면접 5%

다. 최저학력기준

구분	수능최저학력기준
의과대학	국어, 수학, 영어, 과학탐구(1개 과목) 등급 합이 6 이내(※과학탐구 2개 과목 응시 필수)

라. 면접고사

- 고사일자 : 2024. 12. 8.(일)
- 고사장소 : 성남캠퍼스에서 시행
- 면접고사 세부안내

구분	면접형태	면접방법
의과대학	인성면접	의사가 갖추어야 할 인성과 자질에 대하여 평가

마. 제출서류

학교생활기록부 1부(학교장 직인 날인) - 온라인 제공자 제외

바. 최종등록자 추가 제출서류(고등학교 졸업일 이후 발급분)

- 고등학교 학교생활기록부 1부(학교장 직인 날인)

3. 기화균형III

가. 지원자격

구분		지원자격
공통(필수)		고등학교 졸업(예정)자 또는 관계 법령에 의하여 고등학교 졸업자와 동등 이상의 학력이 있다고 인정되는 자로서 다음 중 어느 하나에 해당하는 자
해당자	국가보훈대상자	「국가보훈기본법」 제3조 제2호에 따른 '국가보훈대상자'로서 국가보훈 관계 법령에 따른 교육지원 대상자
	농어촌학생	[유형 I] 학생 본인이 농어촌 소재지 학교에서 중·고교 전 교육과정을 이수하고 농어촌 지역에 학생과 부모 모두가 거주하는 자로 학교장의 확인을 받은 자 [유형 II] 학생 본인이 농어촌 소재지 학교에서 초·중·고교 전 교육과정을 이수하고 농어촌 지역에 거주하는 자로 학교장의 확인을 받은 자
	국민기초생활수급자	「국민기초생활보장법」 제2조 제1호에 따른 수급권자 및 제2조 제2호에 따른 수급자
	차상위계층	「국민기초생활보장법」 제2조 제10호에 따른 차상위계층
	한부모가족 지원대상자	「한부모가족지원법」 제5조 및 제5조의2에 따른 지원대상자
	특성화고교 졸업자	「초·중등교육법」 시행령 제91조 제1항에 따른 특성화 고등학교 졸업(예정)자 (※ 모집단위별 기준학과 정보는 본 모집요강 51페이지 참고) 1) 전문교과 30단위 이상 이수한 자 2) 특성화고와 같은 교육과정을 운영하는 학과가 있는 종합고 포함 3) 산업수요 맞춤형 마이스터고 제외(특성화고등학교의 “보통과”는 인문계이므로 지원 자격 없음) - 학력인정 평생교육시설 졸업(예정)자 지원 불가 [근거 : 교육부 평생학습과 - 6209(2012. 9. 10.)]

나. 전형방법

구분	반영 비율
일괄합산	학생부(교과) 100%

다. 최저학력기준

구분	수능최저학력기준
간호대학	국어, 수학, 영어, 탐구(과/사, 1개 과목) 중 2개 영역 등급 합이 8 이내
보건과학대학	국어, 수학, 영어, 탐구(과/사, 1개 과목) 중 1개 영역 4등급 이내

라. 제출서류

구분		지원자격
공통 (필수)	고교 졸업(예정)자	학교생활기록부 1부(학교장 직인 날인) - 온라인 제공자 제외
	학교생활기록부가 없는 자(검정고시)	검정고시 합격증명서 및 성적증명서 1부 - 온라인 제공자 제외
해당자	국가보훈대상자	① 대학입학특별전형 대상자 증명서 1부 ② 가족관계증명서(상세) 1부(수험생 기준)
	농어촌학생	[유형 I] ① 농어촌학생 학교장 확인서(담당교사 서명 및 학교장 직인 날인, 본교 양식) 1부 ② 중학교 생활기록부(학교장 직인 날인) 1부 ③ 부·모·지원자의 주민등록초본 각 1부(중·고등학교 재학 기간 내 모든 거주지 변동사항 기재) ④ 가족관계증명서(상세) 1부(지원자 기준) ※ 부모 이혼: 지원자 기본증명서 및 함께 거주한(주소지 동일) 부모는 모의 혼인관계증명서 각 1부 추가 제출 - 친권자를 우선으로 하되, 친권자와 양육권자가 상이한 경우 양육권자 우선 ※ 부모 사망: 사망한 부모는 모의 기본증명서 1부 추가 제출 (기본증명서 발급이 불가할 경우 제적등본 1부로 대체) [유형 II] ① 농어촌학생 학교장 확인서(담당교사 서명 및 학교장 직인 날인, 본교 양식) 1부 ② 초등학교 생활기록부(학교장 직인 날인) 1부 ③ 중학교 생활기록부(학교장 직인 날인) 1부 ④ 지원자의 주민등록초본 1부(모든 거주지 변동사항 기재)
	국민기초생활수급자	국민기초생활수급자 증명서 1부
	차상위계층	※ 아래 서류 중 택 1 · 의료급여: 차상위본인부담경감대상자 증명서 1부 · 장애수당: 장애(아동)수당 대상자 확인서 1부 · 장애인연금 차상위부가급여: 장애인 연금 대상자 확인서 1부 · 자활급여: 자활근로자확인서 1부 · 우선돌봄 차상위: 차상위계층확인서 1부
	한부모가족 지원대상자	한부모가족증명서 1부
	특성화고교 졸업자	공통(필수) 서류 외의 추가 서류 제출 없음

※ 모든 제출서류는 2024. 8. 13.(화) 이후 발급받은 서류만 인정(원서접수 마감일 기준 최근 1개월)
 ※ 주민등록번호가 기재된 증명서에는 13자리 숫자가 모두 표시(주민등록번호가 아닌 생년월일이 표시되는 일부 서류는 제외)
 ※ 모든 제출 서류는 지원자 본인 기준 발급

라. 최종등록자 추가 제출서류(농어촌학생에 한함, 2025년 2월 졸업예정자에 한함, 고등학교 졸업일 이후 발급분)

[유형1] 중·고교 전 교육과정 이수자

- 고등학교 졸업증명서 1부
- 부·모·수험생의 주민등록초본(졸업일자 이후 발급된 서류로 전적 주소지 모두 기재) 각 1부

[유형2] 초·중·고교 전 교육과정 이수자

- 고등학교 졸업증명서 1부
- 수험생의 주민등록초본(졸업일자 이후 발급된 서류로 전적 주소지 모두 기재) 1부

4. 기회균형II

가. 지원자격

구분	지원자격
의과대학	대전광역시·세종특별자치시·충청남도·충청북도 소재 고등학교 과정(입학 시부터 졸업 시까지 전 교육과정)을 이수한 졸업(예정)자로서 다음 중 어느 하나에 해당하는 자 1) 「국민기초생활보장법」 제2조 제1호에 따른 수급권자 및 제2조 제2호에 따른 수급자 2) 「국민기초생활보장법」 제2조 제10호에 따른 차상위계층 3) 「한부모가족지원법」 제5조 및 제5조의2에 따른 지원대상자
간호대학	고등학교 졸업(예정)자 또는 관계 법령에 의하여 고등학교 졸업자와 동등 이상의 학력이 있다고 인정되는 자로서 다음 중 어느 하나에 해당하는 자 1) 「국민기초생활보장법」 제2조 제1호에 따른 수급권자 및 제2조 제2호에 따른 수급자 2) 「국민기초생활보장법」 제2조 제10호에 따른 차상위계층 3) 「한부모가족지원법」 제5조 및 제5조의2에 따른 지원대상자
보건과학대학	
전체 학부	

나. 전형방법 및 최저학력기준

구분	반영 비율
의과대학	학생부(교과) 95% + 인성면접 5%
간호대학	
보건과학대학	학생부(교과) 100%
전체 학부	

다. 최저학력기준

구분	수능최저학력기준
의과대학	국어, 수학, 영어, 과학탐구(1개 과목) 중 3개 영역 등급의 합이 4 이내 (※ 과학탐구 2개 과목 응시 필수)
간호대학	국어, 수학, 영어, 탐구(과/사, 1개 과목) 중 2개 영역 등급 합이 8 이내
보건과학대학	국어, 수학, 영어, 탐구(과/사, 1개 과목) 중 1개 영역 4등급 이내

라. 면접고사

- 고사일자 : 2024. 12. 8.(일)
- 고사장소 : 성남캠퍼스에서 시행
- 면접고사 세부안내

구분	면접형태	면접방법
의과대학	인성면접	의사가 갖추어야 할 인성과 자질에 대하여 평가

마. 제출서류

구분		제출서류
공통 (필수)	의과대학	학교생활기록부(학교장 직인 날인) 1부 - 온라인 제공자 제외
	간호대학	※ 아래 서류 중 택 1 · 학교생활기록부(학교장 직인 날인) 1부 - 온라인 제공자 제외 · 검정고시 합격증명서 및 성적증명서 1부 - 온라인 제공자 제외
	보건과학대학	
	전체 학부	
해당자	국민기초생활수급자	국민기초생활수급자 증명서 1부
	차상위계층	※ 아래 서류 중 택 1 · 의료급여 : 차상위본인부담경감대상자 증명서 1부 · 장애수당 : 장애(아동)수당 대상자 확인서 1부 · 장애인연금 차상위부가급여 : 장애인 연금 대상자 확인서 1부 · 자활급여 : 자활근로자확인서 1부 · 우선돌봄 차상위 : 차상위계층확인서 1부
	한부모가족	한부모가족증명서 1부

※ 모든 제출서류는 2024. 8. 13.(화) 이후 발급받은 서류만 인정합니다(원서접수 마감일 기준 최근 1개월)
 ※ 주민등록번호가 기재된 증명서에는 13자리 숫자가 모두 표시(주민등록번호가 아닌 생년월일이 표시되는 일부 서류는 제외)
 ※ 모든 제출 서류는 지원자 본인 기준 발급

바. 최종등록자 추가 제출서류(의과대학에 한함, 고등학교 졸업일 이후 발급분)

- 고등학교 학교생활기록부 1부(학교장 직인 날인)

5. 기회균형(정원외)

가. 지원자격

고등학교 졸업(예정)자 또는 관계 법령에 의하여 고등학교 졸업자와 동등 이상의 학력이 있다고 인정되는 자로서 다음 중 어느 하나에 해당하는 자

- 1) 「국민기초생활보장법」 제2조 제1호에 따른 수급권자 및 제2조 제2호에 따른 수급자
- 2) 「국민기초생활보장법」 제2조 제10호에 따른 차상위계층
- 3) 「한부모가족지원법」 제5조 및 제5조의2에 따른 지원대상자

나. 전형방법 및 최저학력기준

구분	반영 비율
의과대학	학생부(교과) 95% + 인성면접 5%
간호대학	
보건과학대학	학생부(교과) 100%
전체 학부	

다. 최저학력기준

구분	수능최저학력기준
의과대학	국어, 수학, 영어, 과학탐구(1개 과목) 등급 합이 6 이내(※과학탐구 2개 과목 응시 필수)
간호대학	국어, 수학, 영어, 탐구(과/사, 1개 과목) 중 2개 영역 등급 합이 8 이내
보건과학대학	국어, 수학, 영어, 탐구(과/사, 1개 과목) 중 1개 영역 4등급 이내

라. 면접고사

- 고사일자 : 2024. 12. 8.(일)
- 고사장소 : 성남캠퍼스에서 시행
- 면접고사 세부안내

구분	면접형태	면접방법
의과대학	인성면접	의사가 갖추어야 할 인성과 자질에 대하여 평가

마. 제출서류

구분		제출서류
공동 (필수)	고교 졸업(예정)자	학교생활기록부(학교장 직인 날인) 1부 - 온라인 제공자 제외
	학교생활기록부가 없는 자(검정고시)	검정고시 합격증명서 및 성적증명서 1부 - 온라인 제공자 제외
해당자	국민기초생활수급자	국민기초생활수급자 증명서 1부
	차상위계층	※ 아래 서류 중 택 1 · 의료급여: 차상위분인부담경감대상자 증명서 1부 · 장애수당: 장애(아동)수당 대상자 확인서 1부 · 장애인연금 차상위부가급여: 장애인 연금 대상자 확인서 1부 · 자활급여: 자활근로자확인서 1부 · 우선돌봄 차상위: 차상위계층확인서 1부
	한부모가족	한부모가족증명서 1부

- ※ 모든 제출서류는 2024. 8. 13.(화) 이후 발급받은 서류만 인정(원서접수 마감일 기준 최근 1개월)
- ※ 주민등록번호가 기재된 증명서에는 13자리 숫자가 모두 표시(주민등록번호가 아닌 생년월일이 표시되는 일부 서류는 제외)
- ※ 모든 제출 서류는 지원자 본인 기준 발급

6. 농어촌학생(정원외)

가. 지원자격

[유형 I] 학생 본인이 농어촌 소재지 학교에서 중·고교 전 교육과정을 이수하고 농어촌 지역에 학생과 부모 모두가 거주하는 자로 학교장의 확인을 받은 자

[유형 II] 학생 본인이 농어촌 소재지 학교에서 초·중·고교 전 교육과정을 이수하고 농어촌 지역에 거주하는 자로 학교장의 확인을 받은 자

※ 유의사항 ※

- 1) 「지방자치법」 제3조에 의한 읍, 면 지역 및 「도시·벽지지역교육진흥법시행규칙」 제2조에 따른 도시·벽지에 소재한 고등학교를 말함
- 2) 검정고시 출신자 및 특수목적고(과학고, 외국어고, 국제고, 예술고, 체육고) 출신자 제외
- 3) 졸업 이후 또는 재학 중 읍, 면이 동으로 행정구역이 개편된 경우에는 입학 당시의 행정구역으로 적용함(단, 행정구역이 개편된 후 주소지를 이전한 경우는 농어촌, 읍, 면지역으로 인정하지 않음)
- 4) 학교생활기록부가 없는 자 지원불가
- 5) 지원자격은 연속된 연수만을 인정함

나. 전형방법 및 최저학력기준

구분	반영 비율
의과대학	학생부(교과) 95% + 인성면접 5%
간호대학	학생부(교과) 100%
보건과학대학	
전체 학부	

다. 최저학력기준

구분	수능최저학력기준
의과대학	국어, 수학, 영어, 과학탐구(1개 과목) 등급 합이 6 이내(※과학탐구 2개 과목 응시 필수)
간호대학	국어, 수학, 영어, 탐구(과/사, 1개 과목) 중 2개 영역 등급 합이 8 이내
보건과학대학	국어, 수학, 영어, 탐구(과/사, 1개 과목) 중 1개 영역 4등급 이내

라. 면접고사

- 고사일자 : 2024. 12. 8.(일)
- 고사장소 : 성남캠퍼스에서 시행
- 면접고사 세부안내

구분	면접형태	면접방법
의과대학	인성면접	의사가 갖추어야 할 인성과 자질에 대하여 평가

마. 제출서류

구분	제출서류
유형I	① 중학교 생활기록부 1부(학교장 직인 날인) ② 고등학교 생활기록부 1부(학교장 직인 날인) - 온라인 제공자 제외 ③ 농어촌학생 학교장 확인서(담당교사 서명 및 학교장 직인 날인, 본교 양식) 1부 ④ 부·모·수험생의 주민등록초본 각 1부(중·고등학교 재학 기간 내 모든 거주지 변동사항 기재) ⑤ 가족관계증명서 1부(수험생 기준)
	※ 부모 이혼: 지원자 기본증명서 및 함께 거주한(주소지 동일) 부모 또는 모의 혼인관계증명서 각 1부 제출 - 친권자를 우선으로 하되, 친권자와 양육권자가 상이한 경우 양육권자 우선 ※ 부모 사망: 사망한 부모 또는 모의 기본증명서 1부 제출(기본증명서 발급이 불가할 경우 제적등본 1부로 대체)
유형II	① 초등학교 생활기록부 1부(학교장 직인 날인) ② 중학교 생활기록부 1부(학교장 직인 날인) ③ 고등학교 생활기록부 1부(학교장 직인 날인) - 온라인 제공자 제외 ④ 농어촌학생 학교장 확인서(담당교사 서명 및 학교장 직인 날인, 본교 양식) 1부 ⑤ 수험생의 주민등록초본 1부(지원자 본인의 모든 거주지 변동사항 기재)

※ 모든 제출서류는 2024. 8. 13.(화) 이후 발급받은 서류만 인정(원서접수 마감일 기준 최근 1개월)
 ※ 주민등록번호가 기재된 증명서에는 13자리 숫자가 모두 표시(주민등록번호가 아닌 생년월일이 표시되는 일부 서류는 제외)

바. 최종등록자 추가 제출서류(2025년 2월 졸업예정자에 한함, 고등학교 졸업일 이후 발급분)

- [유형1] 중·고교 전 교육과정 이수자**
- 고등학교 졸업증명서 1부
 - 부·모·수험생의 주민등록초본(졸업일자 이후 발급된 서류로 전적 주소지 모두 기재) 각 1부
- [유형2] 초·중·고교 전 교육과정 이수자**
- 고등학교 졸업증명서 1부
 - 수험생의 주민등록초본(졸업일자 이후 발급된 서류로 전적 주소지 모두 기재) 1부

7. 특성화고교 졸업자(정원외)

가. 지원자격

- 「초·중등교육법 시행령」 제91조 제1항에 의한 특성화 고등학교 졸업(예정)자
- 1) 전문교과 30단위 이상 이수한 자
 - 2) 특성화고와 같은 교육과정을 운영하는 학과가 있는 종합고 포함
 - 3) 산업수요 맞춤형 마이스터고 제외(특성화고등학교의 “보통과”는 인문계이므로 지원 자격 없음)
- ※ 학력인정 평생교육시설 졸업(예정)자 지원불가 [근거: 교육부 평생학습과 - 6209(2012. 9. 10.)]

나. 전형방법 및 최저학력기준

구분	반영 비율	수능최저학력기준
일괄합산	학생부(교과) 100%	없음

다. 제출서류

학교생활기록부(학교장 직인 날인) 1부 - 온라인 제공자 제외

라. 특성화고교 졸업자 모집단위별 기준학과

모집단위	교육과정의 기준학과명
의료경영학과	경영사무과, 재무·회계과, 유통과, 금융과, 판매과, 보육과, 사회복지과, 보건간호과, 디자인과,
자유전공학부	문화콘텐츠과, 미용과, 관광·레저과, 조리·식음료과, 토목과, 건축시공과, 조경과, 기계과, 냉동공조과,
자연계열학부	자동차과, 조선과, 항공과, 금속재료과, 세라믹과, 산업설비과, 화학공업과, 섬유과, 의류과, 전기과, 전자과,
인문사회계열학부	방송·통신과, 정보컴퓨터과, 식품가공과, 인쇄·출판과, 공예과, 환경보건과, 산업안전과, 농업과, 원예과, 산림자원과, 동물자원과, 농업기계과, 농업토목과, 해양생산과, 수산양식과, 해양레저과, 향해과, 기관과

※ 특성화고등학교에서 모집단위와 관련된 전문교과를 30단위 이상 이수한 경우 동일계열(교과군) 이수자로 인정

VII 재외국민과 외국인



1. 지원자격

가. 재외국민과 외국인(2% 제한)

구분	자격요건	공통학력요건
재외국민과 외국인(2% 제한)	부모 중 1인 이상이 역년으로 통산 3년(1,095일) 이상의 해외근무/사업/영업을 목적으로 해외에 체류한 기간 동안, 해외근무자의 근무지 국가 소재 학교에서 고교과정 1개 학년 이상(해당 기간이 진행되는 학제상의 모든 학기)을 포함하여 중·고교과정을 3개 학년 이상 수료한 자	1. 초·중·고등학교 12년 이상의 전 교육과정을 이수하고 고등학교를 졸업(예정)한 자 또는 이와 동등 이상의 학력을 소지한 자* * 검정고시, 홈스쿨링, 사이버학습 등의 학력인정은 제외 2. [의과대학] TOEFL(IBT) 100점 이상인 자 [간호대학] TOEFL(IBT) 80점 이상 또는 TOEIC 750점 이상인 자

- ※ 공인어학성적은 지정된 시험(의과대학: TOEFL(IBT), 간호대학: TOEFL(IBT), TOEIC)의 성적만 인정
- ※ 의과대학과 간호대학의 공인어학성적 기준 취득 필수
- ※ 입학허용기간: 고교졸업학년도와 상관없이 입학허용기간 제한 미적용
- ※ 외국인 지원자는 한국어로 수업 가능 필수

나. 재외국민과 외국인(비제한)

구분	자격요건	공통학력요건
전 교육과정 이수자	외국에서 우리나라 초·중등교육에 상응하는 교육 과정을 전부 이수한 재외국민, 외국인, 귀화허가를 받은 결혼이주민	1. 외국소재 학교에서 초·중·고등학교 전 교육 과정을 이수한 자* * 검정고시, 홈스쿨링, 사이버학습 등의 학력인정은 제외 2. [의과대학] TOEFL(IBT) 100점 이상인 자 [간호대학] TOEFL(IBT) 80점 이상 또는 TOEIC 750점 이상인 자 3. 아래 한국어 어학요건 중 하나를 충족하는 자 가. 국립국제교육원 시행 한국어능력시험(TOPIK) 3급 이상 합격자 나. 본교 자체 한국어능력시험 3급 이상 합격자 ¹⁾ 다. 국립국제교육원 시행 국어능력시험(TOPIK) 2급 합격 및 입학 후 1년 간 본교에서 지정한 300시간의 한국어 연수(필수)가 가능한 자 ²⁾
북한이탈주민	「북한이탈주민의 보호 및 정착지원에 관한 법률」에 의해 북한이탈주민으로 등록된 자	1. 국내외 고등학교 졸업(예정)자 또는 이와 동등 이상의 학력을 소지한 자 2. [의과대학] TOEFL(IBT) 100점 이상인 자 [간호대학] TOEFL(IBT) 80점 이상 또는 TOEIC 750점 이상인 자

구분	자격요건	공통학력요건
<p style="text-align: center;">부모 모두 외국인인 외국인</p>	<p>부모 모두가 외국인인 외국인(학생이 우리나라 고교 과정과 상응하는 교육 과정을 시작하기 전에 부모와 학생 모두가 외국 국적을 취득한 자 포함)</p>	<ol style="list-style-type: none"> 1. 초·중·고등학교 전 교육과정을 이수하고 고등학교를 졸업(예정)한 자 또는 이와 동등 이상의 학력을 소지한 자* * 검정고시, 홈스쿨링, 사이버학습 등의 학력인정은 제외 2. [의과대학] TOEFL(IBT) 100점 이상인 자 [간호대학] TOEFL(IBT) 80점 이상 또는 TOEIC 750점 이상인 자 3. 아래 한국어 어학요건 중 하나를 충족하는 자 가. 국립국제교육원 시행 한국어능력시험(TOPIK) 3급 이상 합격자 나. 본교 자체 한국어능력시험 3급 이상 합격자¹⁾ 다. 국립국제교육원 시행 국어능력시험(TOPIK) 2급 합격 및 입학 후 1년 간 본교에서 지정한 300시간의 한국어 연수(필수)가 가능한 자²⁾

- 1) 입학 후 본교에서 지정한 한국어 프로그램 연수 필수
- 2) 입학 후 1년간 본교에서 지정한 300시간의 한국어 연수 필수이며 입학 첫 학기 중 TOPIK 3급을 취득할 경우 연수시간은 120시간으로 충족 가능
- ※ 공인어학성적은 지정된 시험(의과대학: TOEFL(IBT), 간호대학: TOEFL(IBT), TOEIC)의 성적만 인정
- ※ 의과대학과 간호대학의 공인어학성적 기준 취득 필수
- ※ 부모 모두 외국인인 외국인, 전 교육과정 이수자는 입학 후 졸업 시까지 반드시 TOPIK 4급 이상 취득
- ※ 입학허용기간: 고교졸업학년도와 상관없이 입학허용기간 제한 미적용
- ※ 외국인 지원자는 한국어로 수업 가능 필수

2. 세부 지원자격

가. 재외국민과 외국인(2% 제한) 세부 지원자격

1) 해외근무자

- 역년으로 통산 3년(1,095일) 이상의 해외근무/사업/영업 목적을 배우자 및 학생과 함께 해외에 체류한 자

2) 해외근무자의 자녀

- 부모 중 1인 이상이 역년으로 통산 3년(1,095일) 이상을 해외근무자로 재직/사업/영업하는 기간 동안, 해외 근무자의 근무지 국가 소재 학교에서 고교과정 1개 학년 이상(해당 기간에 진행되는 학제상의 모든 학기)을 포함하여 중·고교과정을 3개 학년 이상 수료한 자

3) 해외재학기간

가) 학생이 학기 개시일부터 해외근무자의 근무지 국가 소재 학교에 재학하였을 경우

: 학기 개시일부터 다음 학년도 동일 학기 개시일 전일(약 365일)까지를 1개 학년으로 함

단, 해당 1개 학년 기간 내 모든 학기를 이수한 자는 학기 개시일부터 다음 학년도 동일 학기 개시일 직전 학기 종료일까지를 1개 학년을 충족한 것으로 간주

나) 학생이 중간에 편입학하여 학기 개시일부터 재학하지 못한 경우

: 편입학 일로부터 역년으로 1년(약 365일) 되는 일까지를 1개 학년으로 함

4) 해외체류일수 조건

가) 학생이 학기 개시일부터 해외근무자의 근무지 국가 소재 학교에 재학하였을 경우

: 학기 개시일부터 다음 학년도 동일 학기 개시일 전일(약 365일)까지 각각의 1개년 기간마다 학생 본인은 3/4 이상을, 해외근무/사업/영업자와 그 배우자는 2/3 이상을 해외근무자 근무지 국가에서 체류

2) 학생이 중간에 편입학하여 학기 개시일부터 재학하지 못한 경우

: 편입학 일로부터 역년으로 1년(약 365일)되는 일까지 각각의 1개년 기간마다 학생 본인은 3/4 이상을, 해외근무/사업/영업자와 그 배우자는 2/3 이상을 해외근무자 근무지 국가에서 체류

구분	내용
학생 이수기간	고교과정 1개 학년 포함 중·고교 과정 3년 이상
체류 기간	· 학생 : 학생 이수 기간의 3/4 이상 · 부모 : 학생 이수 기간의 2/3 이상
해외근무자 재직기간	역년으로 통산 3년(1,095일) 이상의 해외근무/사업/영업

※ 해외근무자의 해외 근무 기간, 지원자의 재학 기간(고교과정 1개 학년 반드시 포함) 중 중첩되는 기간을 재외국민 기간으로 인정하며, 이 기간이 역년으로 통산 3년(1,095일)을 만족해야 함

※ 체류일수 산정시, 소수점 절사

나. 재외국민과 외국인(비제한) 세부 지원자격

1) 전 교육과정 이수자

- 가) 해외 1개국 내 학제가 동일한 학교에서 초·중·고등학교 전 과정을 이수한 자
 - 해외에서 전 교육과정을 이수하였을 경우, 국내 초·중등학교 재학 여부와 관계없이 지원 가능
 - 해외의 한 국가에서 전 교육과정을 이수한 경우, 이수 연한이 12년이 되지 않아도 지원 가능

나) 학제가 다른 해외 2개 학교 이상에서 전 교육과정을 이수한 자

학년제	인정 여부 및 인정 조건	비고
10학년 이하	미인정	단, 학년제로 인해 부족한 학교 교육과정*의 기간만큼은 해당국 대학에서 이수한 기간을 고등학교 과정 이수로 인정
11학년제	초·중등과정의 마지막 3년을 해당국에서 이수한 경우 고등학교 과정으로 인정	
12학년제	※ 단, 2개국 이상에서 11년 이상의 초·중등과정을 이수해야 인정	-
13학년 이상	10학년~12학년 또는 11학년~13학년을 해당국에서 이수한 경우 고등학교 과정으로 인정	-

* 부족한 학교 교육과정: 해당국 학년제의 총 이수 연수와 교육부에서 제시하고 있는 12년간의 차이 연수
 단, 학제가 다른 2개 학교 이상에서 12년 이상의 초·중등과정을 이수한 자가 전·편입학하는 과정에서 학제 차이로 불가피하게 총 재학기간이 누락된 경우 1학기(6개월) 이내에 서 예외적으로 인정

2) 북한이탈주민

- 가) 북한이탈주민의 학력 인정(「초·중등교육법 시행령」)
 - 12년 이상의 우리나라 학교교육과정을 수료한 자에 상응한 학력을 인정받고자 하는 북한이탈주민은 교육감이 정하는 바에 따라 학력인정 신청을 하여야 함
 - 교육감은 학력심의위원회의 심의를 거쳐 학력인정 여부를 결정하여 학력 인정

3) 부모 모두 외국인인 외국인

- 가) 외국인의 범위
 - 대한민국 국적을 가지지 아니한 자
 - 복수국적자·무국적자는 외국인에서 제외
 - 학생이 우리나라 고교과정과 상응하는 교육과정을 시작하기 전에 부모와 학생 모두가 외국 국적을 취득한 자는 외국인으로 인정

3. 전형방법

전형방법	최저학력기준
서류평가 20% + 면접 80%	없음

4. 면접고사

※ 지원자는 반드시 면접고사에 응시하여야 하며, 면접고사 미 응시자는 불합격으로 판정하여 사정 대상에서 제외

가. 의과대학

- 전형구분 : 재외국민과 외국인(2% / 비제한)
- 면접기준 : 인성 및 사회성, 의사소통 및 언어표현능력, 과학적 지식, 면접태도, 문제파악 및 해결능력 등
- 면접형태 : 심층면접
- 면접방법 : 심층면접(인성+적성)으로 진행
- ※ 출제과목 : 생명과학 I/II, 물리 I/II, 화학 I/II 중

나. 간호대학/보건과학대학/전체학부

- 전형구분 : 재외국민과 외국인(2% / 비제한)
- 면접기준 : 인성 및 계열(전공)적합성 등
- 면접형태 : 서류기반 일반면접
- 면접방법 : 인성 및 태도, 전공에 대한 전공적합성 등을 평가

5. 제출서류

가. 재외국민과 외국인(2% 제한)

- ① 수학기간기록표, 학력조회자료 목록표 각 1부(본교 양식)
- ② 고등학교 졸업(예정)증명서 각 1부
- ③ 초·중·고등학교 전 과정 재학증명서 각 1부(학기 시작/종료, 전입/전출일-하이라이트)
- ④ 초·중·고등학교 전 과정 성적증명서 각 1부(학년/학기-하이라이트)
- ⑤ 7학년~12(13)학년 학기시작일 및 학기종료일 표기된 학사일정 1부(소속학교 자율양식) 각 1부(해당 부분 하이라이트)
- ⑥ 가족관계증명서 1부(학생)
- ⑦ 출입국사실증명서 각 1부(부, 모, 학생)
- ⑧ 사실증명발급신청위임장 각 1부(부, 모, 학생)
- ⑨ 여권 사본 각 1부(부, 모, 학생)
- ⑩ 재외국민등록부등본 각 1부(부, 모, 학생)
- ⑪ 부모 중 1인 재직증명서 1부(국외 파견 재직자 및 현지 취업자 해당 시)
- ⑫ 재직회사의 사업자등록증 또는 법인등기부등본 1부(현지 취업자와 자영업자 해당 시)
- ⑬ 국외 재직회사의 법인세 납부이력 1부(현지 취업자 해당 시)
- ⑭ 자영업자의 국외 세금납부증명서 1부(현지 자영업자 해당 시)
- ⑮ 공인어학성적 증명서 1부(의과대학, 간호대학 지원 시)
- ⑯ 자격기준 점검표 1부(부, 모, 학생)
- ⑰ 기타서류 목록표 1부(증빙자료 제출 시 우측상단 번호표기)

나. 재외국민과 외국인(비제한)

1) 전교육과정 이수자

- ① 수학기간기록표, 학력조회자료 목록표 각 1부(본교 양식)
- ② 고등학교 졸업(예정)증명서 각 1부
- ③ 초·중·고등학교 전 과정 재학증명서 각 1부(학기 시작/종료, 전입/전출일)
- ④ 초·중·고등학교 전 과정 성적증명서 각 1부(학년/학기)
- ⑤ 출입국사실증명서 각 1부(부, 모, 학생)
- ⑥ 사실증명발급신청위임장 각 1부(부, 모, 학생)
- ⑦ 신분증 사본 각 1부(부, 모, 학생)
- ⑧ 국립국제교육원 시행 한국어능력시험(TOPIK) 성적표 또는 본교 자체 한국어능력시험 응시확인서 1부
- ⑨ 공인어학성적 증명서 1부(의과대학, 간호대학 지원 시)
- ⑩ 기타서류 목록표 1부(증빙자료 제출 시 우측상단 번호표기)

2) 북한이탈주민

- ① 수학기간기록표, 학력조회자료 목록표 각 1부(본교 양식)
- ② 북한이탈주민등록 확인서 1부
- ③ 학력확인서 또는 학력인정증명서 1부(해당 시)
- ④ 국내 고교 졸업(예정)자의 경우 고등학교 성적증명서 1부(학교장 직인 필수)(해당 시)
- ⑤ 북한이탈주민 교육지원대상자 증명서 1부(해당 시)
- ⑥ 공인어학성적 증명서 1부(의과대학, 간호대학 지원 시)
- ⑦ 기타서류 목록표 1부(증빙자료 제출 시 우측상단 번호표기)

3) 부모 모두 외국인이인 외국인

- ① 수학기간기록표, 학력조회자료 목록표 각 1부(본교 양식)
- ② 고등학교 졸업(예정)증명서
 - ※ 중국 소재 고등학교 졸업자는 중국 교육부 학력인증서(영문) 제출 필수
- ③ 고등학교 재학증명서
 - ※ 중국 소재 고등학교 졸업자는 중국 교육부 학력인증서(영문) 제출 필수
- ④ 고등학교 성적증명서(학년/학기)
- ⑤ 한국의 가족관계증명서에 해당하는 외국정부가 발급한 증명서
- ⑥ 외국국적증명서(부, 모, 학생의 시민권 사본 또는 여권 사본)
- ⑦ 본인 명의의 계좌 잔고증명서 1부 : 최소 원화 20,000,000원에 해당하는 금액 이상
 - ※ 반드시 잔고증명서로 제출(통장사본 불가)
 - ※ 부모님 명의의 계좌 잔고증명서 제출 가능(가족관계증명서 증빙 필수)
 - ※ 계좌 잔고증명서는 본교 입학 지원 일자 기준 30일 이내 발급된 서류여야 함
 - ※ 국내외 정부 기관 혹은 외부기관의 장학생의 경우 국내외 정부 기관 혹은 외부기관의 장학증명서 제출
 - ※ 한국어나 영어로 발급되지 않은 증명서의 경우 반드시 한글 또는 영어로 번역 공증받아 제출
- ⑧ 국립국제교육원 시행 한국어능력시험(TOPIK) 성적표 또는 본교 자체 한국어능력시험 응시확인서 1부
- ⑨ 공인어학성적 증명서(의과대학, 간호대학 지원 시)
- ⑩ 기본증명서(해당자 / 부, 모, 학생)
- ⑪ 기타서류 목록표 1부(증빙자료 제출 시 우측상단 번호표기)

6. 재외국민과 외국인전형 유의사항

- 1) 의과대학과 간호대학 지원자는 공인어학성적 증명서를 필수로 제출해야 하며, 2023. 3. 2.(목) 이후로 응시한 시험 성적만을 인정합니다.
- 2) 국내 발급 서류는 2024. 8. 13.(화) 이후 발급받은 서류만 인정합니다.
- 3) 모든 외국어서류(영어 제외)는 번역하여 공증한 서류를 별도로 제출해야 하며, 서류는 반드시 원본을 제출해야 하고 제출서류가 사본일 경우 원본을 지참해야 합니다(원본은 대조 확인 후 반환).
- 4) 본교 입학관리처(성남)에 원본대조를 위해 방문할 경우, 반드시 원본과 함께 이를 복사한 사본을 지참하여 방문해야 합니다 (입학관리처에서 복사 불가).
- 5) 최종 합격자의 경우 외국학교에서 발급받은 모든 서류는 아포스티유 인증을 받거나 발행기관이 있는 국가의 본부 영사 인증을 받아야 합니다. 인증 방식은 국가마다 다르기 때문에 해당 국가의 관련기관에 문의하여야 합니다.
- 6) 합격자는 합격자발표 후 1개월 이내에 모든 서류의 원본을 제출해야 하며, 그렇지 않을 경우 합격이 취소될 수 있습니다.
- 7) 필요한 경우 이상의 서류 이외의 서류를 추가로 제출하도록 할 수 있습니다.
- 8) 제출서류는 2024. 9. 20.(금) 17:00까지 을지대학교 성남캠퍼스 입학관리처로 제출해야 합니다.
- 9) 외국인 지원자는 한국어로 수업이 가능해야 합니다.
- 10) 국립국제교육원 시행 한국어능력시험(TOPIK) 또는 본교 자체 한국어능력시험 어학요건을 입학 전까지 취득하여야 하며 부모 모두 외국인인 외국인, 전 교육과정 이수 외국인은 졸업 전까지 국립국제교육원 시행 한국어능력시험(TOPIK) 4급 이상을 필수 취득해야 합니다.
- 11) 수학기간 기록표와 학력조회자료 목록표는 본교 양식으로 작성하여 제출해야 합니다.
- 12) 코로나-19, 조기졸업, 월반, 성적 및 재학기록 폐지 등 특이한 사유가 있을 시에는 해당 학교에서 관련 증빙 서류를 받아 '본교 사유서 양식'에 기재하여 제출하여야 합니다.
- 13) 본 모집요강에 기재되지 않은 사항은 한국대학교육협의회 대학입학전형 기본사항을 따릅니다.



안내사항





Ⅷ-1 | EU학생부종합전형 서류평가 안내

■ EU학생부종합전형 서류평가

“정성을 다해 토크아봅니다”

을지대학교 입학사정관은 다수-다단계의 블라인드 평가 과정을 통하여 지난 3년간 여러분의 소중한 시간을 정성을 다해 살펴봅니다. 공교육 내에서 이루어진 활동의 누가 기록을 통해 학생 개인의 성장 과정을 살펴보고, 예비 을지인으로서 그 역량을 평가합니다.

가. 평가 활용지표

- 학교생활기록부(학교생활기록부 대체 서식) : 대입정보제공항목 활용 및 블라인드 평가
- 학년별 반영 비율 : 졸업예정자 → 3학년 1학기, 졸업자 → 3학년 2학기까지 반영

1학년		2학년		3학년	
1학기	2학기	1학기	2학기	1학기	2학기
학년별 차등 없이 100% 반영					졸업생 포함

나. 평가요소 및 평가항목

평가요소	평가항목	
학업역량	학업성취도	고교 교육과정에서 이수한 교과목의 성취수준이나 학업 발전의 정도
	학업태도 및 탐구력	학업을 수행/학습해 나가려는 의지와 노력 및 탐구하고 문제를 해결하려는 노력
진로역량	계열(전공) 관련 교과 이수 노력	고교 교육과정에서 계열(전공)에 필요한 과목을 선택하여 이수한 정도
	계열(전공) 관련 교과 성취도	고교 교육과정에서 계열(전공)에 필요한 과목을 수강하고 취득한 학업성취 수준
	진로 탐색 활동과 경험	자신의 진로를 탐색하는 과정에서 이루어진 활동이나 경험 및 노력 정도
공동체 역량	협업 소통능력	공동체의 목표를 달성하기 위해 협력하며, 구성원들과 합리적인 의사소통을 할 수 있는 능력
	성실성과 규칙준수	책임감을 바탕으로 자신의 의무를 다하고, 공동체의 기본 윤리와 원칙을 준수하는 태도
	나눔과 배려	상대방을 존중하고 이해하여 원만한 관계를 형성하며, 타인을 위하여 기꺼이 나누고자 하는 태도와 행동
	리더십	공동체의 목표 달성을 위해 구성원들의 상호작용을 이끌어가는 능력

다. 평가항목 반영 비율

구분	전형명	학업역량	진로역량	공동체역량
면접형	EU자기추천	35	35	30
서류형	EU미래인재, 사회기여 및 배려대상자	40	30	30

라. 평가항목별 평가내용 예시

평가요소	평가항목	평가내용 예시
학업역량	학업성취도	- 대학 수학에 필요한 기본 교과목(예: 국어, 수학, 영어, 사회/과학 등)의 교과성적은 적절한가? 그 외 교과목(예: 예술·체육, 기술·가정/정보, 제2외국어/한문, 교양 등)의 교과성적은 어느 정도인가? 유난히 소홀한 과목이 있는가? - 학기별/학년별 성적의 추이는 어떠한가?
	학업태도 및 탐구력	- 성취동기와 목표의식을 가지고 자발적으로 학습하려는 의지가 있는가? - 새로운 지식을 획득하기 위해 자기주도적으로 노력하고 있는가? - 교과 수업에 적극적으로 참여해 수업내용을 이해하려는 태도와 열정이 있는가? - 교과와 각종 탐구활동 등을 통해 지식을 확장하려고 노력하고 있는가? - 교과와 각종 탐구활동에서 구체적인 성과를 보이고 있는가? - 교내 활동에서 학문에 대한 열의와 지적 관심이 드러나고 있는가?
진로역량	계열(전공) 관련 교과 이수 노력	- 계열(전공)과 관련된 과목을 적절하게 선택하고, 이수한 과목은 얼마나 되는가? - 계열(전공)과 관련된 과목을 이수하기 위하여 추가적인 노력을 하였는가? (예: 공동교육과정, 소인수과목 등) - 선택과목(일반/진로)은 교과목 학습단계(위계)에 따라 이수하였는가?
	계열(전공) 관련 교과 성취도	- 계열(전공)과 관련된 과목의 석차등급/ 성취도, 원점수, 평균, 표준편차, 이수단위, 수강자수, 성취도별 분포비율 등을 종합적으로 고려한 성취수준은 적절한가? - 계열(전공)과 관련된 동일 교과 내 일반선택 과목 대비 진로선택과목의 성취수준은 어떠한가?
	진로 탐색 활동과 경험	- 자신의 관심 분야나 흥미와 관련한 다양한 활동에 참여하여 노력한 경험이 있는가? - 교과 활동이나 창의적 체험활동에서 계열(전공)에 대한 관심을 가지고 탐색한 경험이 있는가?
공동체역량	협업 소통능력	- 단체 활동 과정에서 서로 돕고 함께 행동하는 모습이 보이는가? - 구성원들과 협력을 통하여 공동의 과제를 수행하고 완성한 경험이 있는가? - 타인의 의견에 공감하고 수용하는 태도를 보이고 있는가? - 자신의 생각이나 의견을 논리적, 체계적으로 전달하는 경험이 있는가?
	성실성과 규칙준수	- 교내 활동에서 자신이 맡은 역할에 최선을 다하려고 노력한 경험이 있는가? - 자신이 속한 공동체가 정한 규칙과 규정을 준수하고 있는가? - 「학교폭력예방 및 대책에 관한 법률」 제17조에 해당되는가?
	나눔과 배려	- 학교생활 속에서 나눔을 실천하고 생활화한 경험이 있는가? - 타인을 위하여 양보하거나 배려를 실천한 구체적 경험이 있는가? - 상대를 이해하고 존중하는 노력을 기울이고 있는가?
	리더십	- 공동체의 목표를 달성하기 위해 계획하고 실행을 주도한 경험이 있는가? - 구성원들의 인정과 신뢰를 바탕으로 참여를 이끌어내고 조율한 경험이 있는가?

※ 제시된 세부 평가 항목을 문항당 배점화하여 평가하지 않습니다.

Ⅷ-2 | 학교생활기록부 교과점수 반영 방법



1. 학생부(교과) 성적 반영 방법

가. 반영학년 및 반영비율

- 졸업예정자 → 3학년 1학기, 졸업자 → 3학년 2학기까지 반영

1학년		2학년		3학년	
1학기	2학기	1학기	2학기	1학기	2학기
학년별 차등 없이 100% 반영					졸업생포함

나. 전형별 반영 교과목

- 활용지표 : 석차등급

전형명	반영 교과	반영 교과목명
<ul style="list-style-type: none"> ⊙ 논술우수자 ⊙ 지역균형 ⊙ 지역의료인재 ⊙ 농어촌학생 ⊙ 기회균형 I/II/III 	국어, 영어, 수학, 사회, 과학, 한국사* ※ 한국사 과목 분류 1) 2009개정교육과정 이수자(~2020년 졸업자) : 사회에 관한 교과로 분류 2) 2015개정교육과정 이수자(2021년 이후 졸업(예정)자) : 공통 과목으로 분류	교과별 학생이수 전 과목
⊙ 특성화고교졸업자	전 교과(전문교과 포함)	학생이수 전 과목

※ 영어, 사회 및 과학에 관한 교과도 인정하며, 개별 고교에서 분류한 교과군(편제)에 따라 반영 교과 적용

※ 학생부 교과반영은 석차등급이 표기된 과목만 반영(성취도만 표기된 진로선택과목의 경우 미반영) - 특성화고교졸업자 전형 제외

〈특성화고교 졸업자의 전 교과목 반영 산출식〉

- 석차등급이 있는 교과목의 성적
 : 이수단위 * 석차등급(환산점수) ≒ 일반계고 졸업자의 교과목 성적 환산식과 동일
- 석차 등급이 없는 교과목의 성적(전문교과 성취평가제에 따른 등급 환산 방법)
 : Z값 = (과목별 원점수 - 과목별 평균점수) / 과목별 표준편차

다. 반영방법

[공통사항]

- 학교생활기록부 등급점수표

등급	1	2	3	4	5	6	7	8	9
점수	100	98	96	94	92	90	70	40	10

※ 학교생활기록부 교과 성적 산출은 계산완료 후 소수점 이하 셋째자리에서 반올림

1) 2008년 ~ 2025년 졸업(예정)자

과목등급점수	전 학년 등급점수
등급 점수 × 단위수	$\Sigma(\text{과목등급점수}) \div \Sigma(\text{단위수})$

2) 2007년 이전 고교 졸업자

등급	석차백분율	등급	석차 백분율	등급	석차 백분율
1등급	0.01%~4.00%	4등급	23.01%~40.00%	7등급	77.01%~89.00%
2등급	4.01%~11.00%	5등급	40.01%~60.00%	8등급	89.01%~96.00%
3등급	11.01%~23.00%	6등급	60.01%~77.00%	9등급	96.01%~100.00%

과목 석차백분율	- n명 중에 m등이고 m등이 1명인 경우 = $m/n \times 100$ - n명 중에 m등이고 m등이 k명인 경우 = $[m+(k-1)/2]/n \times 100$
과목등급 이수자	- 과목등급점수 = (등급 점수 × 단위수) - 전 학년등급점수 = $\Sigma(\text{과목등급점수}) \div \Sigma(\text{단위수})$
학기등급 이수자	- 학기등급점수 = $\Sigma(\text{과목등급점수}) \div \Sigma(\text{단위수})$ - 전 학년등급점수 = 각 학기별 등급점수의 평균

3) 조기 졸업자: 학교생활기록부에 기록된 성적만 반영

4) 학교생활기록부가 없는 자, 교과목 등급산출 불가자, 외국고 졸업자 등

- 검정고시 합격자 등 학교생활기록부가 없는 자 또는 등급산출 불가자 및 외국고 졸업자가 기화균형 I/II/III 전형 지원 시 학생부 반영 총점의 10%에 해당하는 기본점수 부여
- 단, 검정고시 합격 지원자가 논술우수자 전형에 지원할 경우, 전 교과 검정고시 평균성적에 따른 환산점수를 학생부 비교내신 등급으로 적용(소수점 이하 값 절사)

검정고시 평균성적	등급	검정고시 평균성적	등급	검정고시 평균성적	등급
100점	3등급	93~91점	6등급	70점 이하	9등급
99~97점	4등급	90~81점	7등급		
96~94점	5등급	80~71점	8등급		

5) 반영교과 총 이수단위가 80단위 미만인 자

- 학교생활기록부 반영교과 총 이수단위가 80단위 미만인 자가 학생부교과(특성화고교졸업자 전형 제외) 전형에 지원할 경우 [학교생활기록부 등급점수표]에 0.94를 곱하여 적용

IX | 수능최저학력기준



전형명		수능 최저학력기준 반영 영역					수능최저학력기준	
		국어	수학	영어	탐구			
					과학	사회		
의과대학	☉ 지역균형	○	○	○	○ (과탐, 1개)	-	4개 영역 등급 합이 5 이내 ※ 과학탐구 2개 과목 응시 필수	
	☉ 지역의료인재 ☉ 농어촌학생 ☉ 기회균형I	○	○	○	○ (과탐, 1개)	-	4개 영역 등급 합이 6 이내 ※ 과학탐구 2개 과목 응시 필수	
	☉ 기회균형II	○	○	○	○ (과탐, 1개)	-	3개 영역 등급 합이 4 이내 ※ 과학탐구 2개 과목 응시 필수	
☉ 지역균형 ☉ 농어촌학생 ☉ 기회균형I/II/III		○	○	○	○ (과/사, 1개 과목)		간호대학 2개 영역 등급 합이 8 이내 보건과학대학 1개 영역 4등급 이내	

※ 한국사 응시 필수(수능최저학력기준에는 반영되지 않음)

X | 동점자 처리 기준



구분	전형명	1순위	2순위	3순위
학생부종합	☉ EU자기추천	1단계 성적우수자	면접점수 우수자	-
	☉ EU미래인재 ☉ 사회기여 및 배려대상자	서류평가 평가영역 학업역량 성적 상위자	서류평가 평가영역 진로역량 성적 상위자	-
논술	☉ 논술우수자	논술고사 성적우수자	학생부 과목등급 점수의 합이 높은 자	이수단위가 많은 자
학생부교과	☉ 지역균형 ☉ 지역의료인재 ☉ 농어촌학생 ☉ 기회균형I/II/III ☉ 특성화고교 졸업자	학생부 과목등급 점수의 합이 높은 자	이수단위가 많은 자	국어,영어,수학 과목등급 점수의 합이 높은 자
기타	☉ 재외국민과 외국인 (2%/비제한)	면접점수 우수자	-	-

※ 동점자 처리기준을 적용한 후 최종 합격선에 동점자가 2명 이상일 경우

- 정원 내 : 모두 합격자 처리

- 정원 외 : 입학시험전형관리위원회에서 최종 합격여부 결정



제출 서류 양식

[수시모집]

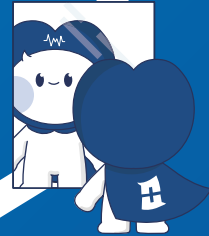

1. 학생부종합전형 학교생활기록부 미보유자 대체서식	66
2. 학생부종합전형 학교생활기록부 미보유자 추가증빙서류	69
3. 농어촌학생 특별전형 학교장 확인서	70

[양식 1] 학생부종합전형 학교생활기록부 미보유자 대체서식

※ 학교생활기록부 미보유자 대체서식은 9. 20.(금) 17:00까지 반드시 자필 서명 후 성남캠퍼스 입학관리처로 방문/등기우편 (마감일 우편소인 인정) 제출하여야 합니다.

〈학교생활기록부 대체 서식 작성방법 및 유의사항〉

■ 작성방법

1. 활동기간
 - 검정고시 출신자: 고등학교 재학 기간에 준하는 기간 중 활동에 참여한 시기
 - 외국소재 고등학교 출신자 및 국내 학력인정 외국교육기관 출신자: 고등학교 재학 기간 중 활동에 참여한 시기
2. 활동내용: 고등학교 학교생활기록부 내용에 준하는 활동 (※ 반드시 작성 유의사항의 제한 내용 확인)
 - 활동내용 간 작성 시 활동(발행)기관명 기재 금지
3. 작성분량: 1개 활동 당 200자 이내(각 연번에 1개 활동, 최대 5개 활동 작성 가능)
4. 증빙자료: A4용지 단면 기준 1페이지 이내 제출 가능(축소/양면 복사 금지)

■ 작성 유의사항

1. 본 서식은 반드시 사실에 기초하여 본인이 작성합니다.
2. 기술된 사항에 대한 사실 확인을 요청할 경우, 지원자는 적극 협조하여야 합니다.
3. 활동에 대한 증빙서류를 제출하는 경우, 원본 제출이 원칙이며 사본 제출 시 원본대조필하여야 합니다.
4. 허위사실 기재, 기타 부정한 사실 등이 발견될 경우, 불합격 처리되며 합격 이후라도 입학이 취소될 수 있습니다.
5. 공인어학성적 및 수학·과학·외국어 교과에 대한 교외 수상실적을 기재할 경우 평가에서 불이익을 받을 수 있으니, 작성을 금지합니다.

가. 공인어학성적

영어(TOEIC, TOEFL, TEPS), 중국어(HSK), 일본어(JPT, JLPT), 프랑스어(DELF, DALF), 독일어(ZD, TESTDAF, DSH, DSD), 러시아어(TORFL), 스페인어(DELE), 상공회의소한자시험, 한자능력검정, 실용한자, 한자급수자격검정, YBM 상무한검, 한자급수인증시험, 한자자격검정 등

나. 수학·과학·외국어 교과에 대한 교외 수상실적(예시)

수학	한국수학올림피아드(KMO), 한국수학인증시험(KMC), 온라인 창의수학 경시대회, 도시대항 국제 수학토너먼트, 국제수학올림피아드(IMO) 등
과학	한국물리올림피아드(KPHO), 한국화학올림피아드(KCHO), 한국생물올림피아드(KBO), 한국천문올림피아드(KAO), 한국지구과학올림피아드(KESO), 한국뇌과학올림피아드, 전국정보과학올림피아드, 국제물리올림피아드, 국제지구과학올림피아드, 국제생물올림피아드, 국제천문올림피아드, 한국중등과학올림피아드 등
외국어	전국 초중고 외국어(영어, 중국어, 일본어, 프랑스어, 독일어, 러시아어, 스페인어) 경시대회, IET 국제영어대회, IEWC 국제영어글쓰기대회, 글로벌 리더십 영어 경연대회, SIFEC 전국영어말하기대회, 국제영어논술대회 등

* 위에서 열거된 항목 외에도, 대회 명칭에 수학·과학(물리, 화학, 생물, 지구과학, 천문)·외국어(영어 등) 교과명이 명시된 학교 외 각종 대회(경시대회, 올림피아드 등) 수상실적을 작성했을 경우 “0점”(불합격) 처리

* ‘교외 수상실적’이란 학교 외 기관이 개최한 대회 수상실적을 의미하며, 학교장의 참가 허락을 받은 교외 수상실적이라도 작성 시 “0점”(불합격) 처리

[양식 1] 학생부종합전형 학교생활기록부 미보유자 대체서식

성명		수험번호	
----	--	------	--

**2025학년도 수시모집 을지대학교
학생부종합전형 학교생활기록부 미보유자 대체서식[필수]**

지원자 정보	지원학부/과	캠퍼스	학부/과	전형명
	성명			생년월일
	연락처			이메일

학력정보	· 검정고시 출신자	합격지역		합격일	년 월 일	
	· 외국소재 고등학교 출신자 및 국내 학력 인정 외국교육 기관 출신자	1.	소재국가			
			입학일	년 월 일	졸업(예정)일	년 월 일
			학교명			
		2.	소재국가			
			입학일	년 월 일	전출일	년 월 일
			학교명			
	3.	소재국가				
		입학일	년 월 일	전출일	년 월 일	
		학교명				

□ 세부활동내용(최대 5개 항목까지 기재 가능하며, 활동내용은 200자 이내로 구체적으로 작성할 것)

연번	활동명	활동기간 (년. 월. 일. ~년. 월. 일.)	활동내용	활동(발행)기관
1				
2				
3				
4				
5				

※ 본 양식은 원서접수가 완료되면 원서접수 사이트에서 출력가능함

[양식 2] 학생부종합전형 학교생활기록부 미보유자 추가증빙서류

성명		수험번호	
----	--	------	--

2025학년도 수시모집 을지대학교 학생부종합전형 학교생활기록부 미보유자 추가증빙서류[선택]

□ 추가증빙서류

※ 대체 서식에 기재한 항목에 대하여, 추가증빙서류가 있을 경우 항목당 A4 단면 1장 내 자을 작성

※ 본 양식은 원서접수가 완료되면 원서접수 사이트에서 출력이 가능함

[양식 3] 농어촌학생 학교장 확인서(담당교사 서명 및 학교장 직인 필수)

성명	수험번호
----	------

2025학년도 수시모집 을지대학교 농어촌학생 학교장 확인서

성명				생년월일		
지원학부/과	캠퍼스			학부/과		
지원자격 확인	<p>[유형 I] 학생 본인이 농어촌 소재지 학교에서 중·고교 전 교육과정을 이수하고 농어촌 지역에 학생과 부모 모두가 거주하는 자로 학교장의 확인을 받은 자</p> <p>[유형 II] 학생 본인이 농어촌 소재지 학교에서 초·중·고교 전 교육과정을 이수하고 농어촌 지역에 거주하는 자로 학교장의 확인을 받은 자</p>					
전형 구분 및 지원자격 요건	※ [기회균형III], [농어촌학생]에 복수지원할 경우, 해당 서식을 별도로 작성하여 제출 ※ 해당 자격 요건에 V 표시					
	학생부교과(기회균형III)			학생부교과 [농어촌학생]		
	[] 유형 I : 중·고교 전 교육과정 [] 유형 II : 초·중·고교 전 교육과정			[] 유형 I : 중·고교 전 교육과정 [] 유형 II : 초·중·고교 전 교육과정		
재학 사실	재학기간 (연월일 ~ 연월일)	학교명 (초/중/고)	소재지 도(시) / 군(구) / 읍(면) 기재			

※ 졸업예정자의 고등학교 재학기간은 고등학교 졸업 예정일까지로 작성

□ 담당교사 인적사항

성명	(인)	소속(직위)	전화번호
----	-----	--------	------

위 학생을 귀 대학교에서 규정하는 농어촌학생 특별전형 대상자로 확인합니다.

202 년 월 일

고등학교장 [직인]

을지대학교 총장 귀하

※ 본 양식은 원서접수가 완료되면 원서접수 사이트에서 출력가능함



제출 서류 양식

(재외국민과 외국인)



1. 학력조회자료 목록표	72
2. 수학기간 기록표	72
3. 제3국 수학인정서	73
4. 소명·사유서	74
5. 기타 서류 목록표	75
6. 사실증명 발급·열람 신청서	76

성명		수험번호	
----	--	------	--

2025학년도 수시모집 을지대학교 재외국민과 외국인 전형 제3국 수학인정서

□ 지원자 기재사항

지 원 학 과	캠퍼스	학부/과	전 형 명	
성 명			생년월일	
지원자 재학국가			보호자 근무국가	
제3국 수학기간		년 월 일(학년 학기)~	년 월 일(학년 학기)	

□ 제3국 수학사유

외국학교에서 2년 이상 재학 기간 중, 지원자가 보호자의 근무국가와 상이한 국가에서 재학하게 된 사유를 구체적으로 기술하여 주십시오.
(관련 증빙서류가 있을 경우 별도 첨부)

202 년 월 일

지원자: (서명)

을지대학교 총장 귀하

[양식 4] 재외국민과 외국인 전형 소명·사유서

성명		수험번호	
----	--	------	--

**2025학년도 수시모집 을지대학교
재외국민과 외국인 전형 소명·사유서**

□ 지원자 기재사항

지원학부/과	캠퍼스	학부/과	전형명
성명			생년월일
사유			

□ 소명사유

소명·사유서에 기재한 내용을 증명할 수 있는 증빙자료를 첨부하시기 바랍니다.

202 년 월 일

지원자: (서명)

을지대학교 총장 귀하

[양식 5] 재외국민과 외국인 전형 기타 서류 목록표

수험번호	
성명	
지원학부/과	
지원자격 구분	

기타 서류 목록표

번호	서류명	서류내용(간략히 기재)	발급기관	발급년.월.일	기타
1					
2					
3					
4					
5					
6					
7					

〈기타서류 첨부 시 유의사항〉

1. 제출서류 이외에 추가 제출서류가 있는 경우 작성하여 제출하여 주십시오.
2. 목록은 위양식에 따라 작성, 입증서류의 크기는 A4로 규격화하여 주십시오.
3. 입증서류는 목록 순서에 따라 제출하여 주십시오.

을지대학교 총장 귀하



■ 용어안내

- ① 총원합격: 최종등록자 기준 예비합격 순위
- ② 최저등수: 최종등록자 중 최저등수
- ③ 학생부평균(등급): 학생선발에 활용된 환산등급(소수 둘째자리까지)
- ④ 50% Cut: 최종등록자 중 상위 50%에 해당하는 점수(ex. 100명 중 50등의 점수)
- ⑤ 70% Cut: 최종등록자 중 상위 70%에 해당하는 점수(ex. 100명 중 70등의 점수)
※ 50%, 70% Cut의 등수가 소수점으로 나오는 경우 반올림한 학생의 성적
(ex. $4 \times 0.7 = 2.8 \rightarrow 3$ 등, $6 \times 0.7 = 4.2 \rightarrow 4$ 등)
- ⑥ 최저(컷): 최저등수에 해당하는 최종등록자의 점수
※ 최종 등록 인원이 소수인 경우(선발인원 3명 이하)에는 결과 미공개

가. 2024학년도 전형별 전형요소 및 반영비율

유형	전형명		구분	전형요소 및 반영비율(%)				
				서류평가	1단계 성적	학생부교과	면접고사	수능최저
학생부 종합	면접형	☑ EU자기추천	1단계 [4배수]	100	-	-	-	-
			2단계	-	70	-	30	
	서류형	☑ EU미래인재	일괄 합산	100	-	-	-	-
		☑ 사회기여 및 배려대상자						
☑ 기회균형III								
☑ 특성화고교졸업자								
학생부 교과	의예과	☑ 지역균형	일괄 합산	-	-	95	5	적용
		☑ 지역의료인재						
		☑ 농어촌학생						
		☑ 기회균형I/II						
	☑ 교과면접우수자	1단계 [4배수]	-	-	100	-	-	
			2단계	-	70	-		30
		☑ 지역균형	일괄 합산	-	-	100	-	일부적용
☑ 기회균형I/II								

나. 2024학년도 학생부위주(교과)전형 수능최저학력기준

전형명		응시영역					수능최저학력기준
		국어	수학	영어	탐구		
					과학	사회	
의 예 과	☑ 지역균형	○	○	○	○ (과탐, 1개)	-	4개 영역 등급 합이 5 이내 ※ 과학탐구 2개 과목 응시 필수
	☑ 지역의료인재	○	○	○	○ (과탐, 1개)	-	4개 영역 등급 합이 6 이내 ※ 과학탐구 2개 과목 응시 필수
	☑ 농어촌학생						
	☑ 기회균형I/II						
☑ 지역균형	○	○	○	○ (과/사, 1개 과목)	간호대학	2개 영역 등급 합이 8 이내	
☑ 농어촌학생					보건과학대학	1개 영역 4등급 이내	
☑ 기회균형I/II							

※ 한국사 응시 필수(수능최저학력기준에는 반영되지 않음)

다. 2024학년도 대비 2025학년도 모집단위 변경사항

2024학년도		2025학년도(변경)		
단과대학	모집단위	단과대학	모집단위	
의과대학	의예과	의과대학	의예과	
간호대학	간호학과(의정부)	간호대학	간호학과(의정부)	
	간호학과(성남)		간호학과(성남)	
보건과학대학	임상병리학과(의정부)	보건과학대학	임상병리학과(의정부)	
	임상병리학과(성남)		임상병리학과(성남)	
	안경광학과		안경광학과	
	응급구조학과		응급구조학과	
	방사선학과		방사선학과	
	치위생학과		치위생학과	
	물리치료학과		물리치료학과	
			의료경영학과	
미래 융합 대학	바이오공학부	식품영양	자유전공학부(의정부)	
		식품생명공학	첨단학부	
		안전공학		빅데이터인공지능
		화장품과학		글로벌빅데이터시학과 (외국인전담학과)
	스마트의료정보학부	의료공학		자연계열학부
		빅데이터인공지능	식품생명공학	
		의료경영	안전공학	
			화장품과학	
	휴먼서비스학부	레저산업	인문사회계열학부	의료공학
		뷰티아트		레저산업
		시각디자인		뷰티아트
		사회복지		시각디자인
아동청소년상담		사회복지		
중독상담		아동청소년상담		
장례산업		중독상담		
	장례산업			

1 학생부종합[EI자기추천]

구분	모집단위		모집 인원	등록 인원	총원 합격	최저 등수	경쟁률	학생부평균(등급)			50% CUT	70% CUT
								지원자 전체	1단계 합격	최종 등록		
의정부	보건과학대학	임상병리학과	4	4	4	8	12.8	4.19	3.49	3.33	3.56	3.19
	간호대학	간호학과	7	7	10	17	17.4	3.40	2.81	2.77	2.47	2.95
성남		간호대학	간호학과	8	8	11	19	22.3	3.35	2.72	2.70	2.73
	보건과학대학		임상병리학과	7	7	-	7	18.7	3.99	3.37	3.26	3.34
		안경광학과	4	4	3	7	14.8	5.25	4.71	5.02	4.24	3.78
		응급구조학과	4	4	4	8	29.5	4.40	3.71	3.49	3.66	3.92
		방사선학과	8	8	-	8	24.6	4.23	3.67	3.70	3.93	4.44
		치위생학과	4	4	1	5	15.3	4.28	3.92	4.16	4.11	3.60
		물리치료학과	7	6	9	16	30.9	3.92	3.02	3.10	2.94	3.25
	미래융합대학	바이오공학부	18	18	16	34	10.4	4.67	4.37	4.28	3.80	4.27
스마트의료정보학부		25	25	17	42	7.2	4.82	4.45	4.36	4.09	4.30	
휴먼서비스학부		32	32	17	49	12.7	5.18	4.46	4.25	4.63	4.52	
합계/평균			128	127			14.9	4.31	3.73	3.70		

※ 학생부종합전형은 전형 특성에 따라 교과 성적(등급)을 정량적으로 산출하지 않으며, 서류평가시 여러 요인을 고려하여 함께 정성평가 합니다.
 다만, 자기주도적인 수험생의 대입 준비를 위하여 국어·영어·수학·사회·과학 등급이 산출되는 전 교과의 이수단위 총합을 반영한 산술 평균값을 안내합니다.

2 학생부종합[EUM미래인재]

구분	모집단위		모집 인원	등록 인원	총원 합격	최저 등수	경쟁률	학생부평균(등급)		50% CUT	70% CUT
								지원자 전체	최종 등록		
의정부	보건과학대학	임상병리학과	3	3	2	5	10.7	4.15	등록인원 3명 이하 미기재		
	간호대학	간호학과	6	5	13	19	11.3	3.59	2.90	3.17	3.23
성남		간호대학	간호학과	8	7	13	21	17.4	3.09	2.56	2.72
	보건과학대학		임상병리학과	7	7	14	21	12.3	3.63	2.90	3.04
		안경광학과	4	4	3	7	10.3	5.00	4.47	3.63	4.62
		응급구조학과	4	4	6	10	16.3	4.14	3.04	2.55	3.68
		방사선학과	8	8	9	17	15.8	3.94	3.28	2.98	3.21
		치위생학과	4	4	6	10	18.5	4.23	3.94	3.93	4.44
		물리치료학과	7	7	16	23	19.7	3.64	3.20	3.27	2.96
	미래융합대학	바이오공학부	19	19	17	36	11.3	4.58	4.07	4.16	3.96
스마트의료정보학부		25	21	42	67	7.7	4.69	4.21	4.72	4.64	
휴먼서비스학부		21	21	36	57	11.9	4.77	4.22	4.82	4.06	
합계/평균			116	110			12.3	4.12	3.51		

※ 학생부종합전형은 전형 특성에 따라 교과 성적(등급)을 정량적으로 산출하지 않으며, 서류평가시 여러 요인을 고려하여 함께 정성평가 합니다.
 다만, 자기주도적인 수험생의 대입 준비를 위하여 국어·영어·수학·사회·과학 등급이 산출되는 전 교과의 이수단위 총합을 반영한 산술 평균값을 안내합니다.

3 학생부종합[사회기여 및 배려대상자]

구분	모집단위		모집 인원	등록 인원	총원 합격	최저 등수	경쟁률	학생부평균(등급)		50% CUT	70% CUT		
								지원자 전체	최종 등록				
의정부	간호대학	간호학과	2	2	1	3	15.5	3.99		등록인원 3명 이하 미기재			
		간호학과	3	3	4	7	21.0	3.91					
성남	보건과학대학	임상병리학과	3	3	2	5	15.7	4.11					
		안경광학과	2	2	2	4	14.0	5.55					
		응급구조학과	2	2	-	2	27.5	5.05					
		방사선학과	2	2	1	3	25.0	4.26					
		치위생학과	2	2	-	2	35.0	4.75					
		물리치료학과	3	3	3	6	30.3	4.05					
미래융합대학		바이오통학부	12	12	10	22	10.8	4.87	4.34			3.92	4.12
		스마트의료정보학부	2	2	-	2	15.5	4.83	등록인원 3명 이하 미기재				
		휴먼서비스학부	2	2	-	2	28.0	5.18					
합계/평균			35	35			18.6	4.60	3.73				

※ 학생부종합전형은 전형 특성에 따라 교과 성적(등급)을 정량적으로 산출하지 않으며, 서류평가 시 여러 요인을 고려하여 함께 정성평가 합니다.
다만, 자기주도적인 수험생의 대입 준비를 위하여 국어·영어·수학·사회·과학 등급이 산출되는 전 교과의 이수단위 총합을 반영한 산술 평균값을 안내합니다.

4 학생부종합[기회균형III] * 2025학년도 학생부"교과"전형으로 모집

구분	모집단위		모집 인원	등록 인원	총원 합격	최저 등수	경쟁률	학생부평균(등급)		50% CUT	70% CUT
								지원자 전체	최종 등록		
의정부	보건과학대학	임상병리학과	3	3	2	5	7.7	4.27	등록인원 3명 이하 미기재		
		간호대학	간호학과	4	4	7	11	11.8	3.19	2.71	2.79
성남	보건과학대학		간호학과	4	4	4	8	11.0	3.23	2.68	2.40
		임상병리학과	3	3	-	3	7.3	4.35	등록인원 3명 이하 미기재		
		안경광학과	3	3	6	9	5.3	5.50			
		응급구조학과	3	3	-	3	11.0	4.37			
		방사선학과	3	3	2	5	15.7	4.10			
		치위생학과	3	3	8	11	12.7	4.46			
		물리치료학과	4	4	5	9	15.5	3.35	3.23	3.00	3.26
합계/평균			30	30			11.1	4.09	3.73		

※ 학생부종합전형은 전형 특성에 따라 교과 성적(등급)을 정량적으로 산출하지 않으며, 서류평가 시 여러 요인을 고려하여 함께 정성평가 합니다.
다만, 자기주도적인 수험생의 대입 준비를 위하여 국어·영어·수학·사회·과학 등급이 산출되는 전 교과의 이수단위 총합을 반영한 산술 평균값을 안내합니다.

5 학생부종합[특성화고교 졸업자] * 2025학년도 학생부“교과”전형으로 모집

구분	모집단위		모집 인원	등록 인원	총원 합격	최저 등수	경쟁률	학생부평균(등급)		50% CUT	70% CUT
								지원자 전체	최종 등록		
성남	미래융합대학	바이오공학부	3	3	1	4	11.3	3.24	등록인원 3명 이하 미기재		
		스마트의료정보학부	3	2	2	5	11.0	3.31			
		휴먼서비스학부	1	1	-	1	22.0	3.29			
합계/평균			7	6			10.43	3.28			

※ 학생부종합전형은 전형 특성에 따라 교과 성적(등급)을 정량적으로 산출하지 않으며, 서류평가 시 여러 요인을 고려하여 함께 정성평가 합니다.

다만, 자기주도적인 수험생의 대입 준비를 위하여 국어·영어·수학·사회·과학 등급이 산출되는 전 교과의 이수단위 총합을 반영한 산술 평균값을 안내합니다.

※ 특성화고교 졸업자가 이수한 전문교과는 주요 교과(국어·영어·수학·사회·과학) 이수상황과 함께 정성평가 합니다.

6 학생부교과[교과면접우수자] * 2025학년도 미 실시

구분	모집단위		모집 인원	등록 인원	총원 합격	최저 등수	경쟁률	학생부평균(등급)		50% CUT	70% CUT	최저 (컷)
								지원자 전체	최종 등록			
의정부	보건과학대학	임상병리학과	9	9	8	17	9.1	3.97	3.08	3.18	3.41	3.33
		간호대학	간호학과	9	9	-	9	6.1	5.22	2.65	2.63	2.81
성남	간호대학	간호학과	9	9	16	25	6.8	3.82	2.55	2.60	2.47	2.57
		보건과학대학	임상병리학과	9	9	12	21	6.6	4.11	2.91	3.27	2.75
	안경광학과		3	3	1	4	24.7	6.08	등록인원 3명 이하 미기재			
	응급구조학과		6	6	7	13	8.5	5.14	3.51	3.49	3.47	3.20
	방사선학과		6	6	4	10	7.8	5.42	3.01	3.01	3.06	3.03
	치위생학과		3	3	1	4	8.7	5.59	등록인원 3명 이하 미기재			
	물리치료학과		9	9	14	23	14.0	5.15	2.72	2.82	2.94	2.82
	미래융합대학		바이오공학부	31	30	26	57	5.1	5.40	4.19	3.90	4.69
		스마트의료정보학부	30	30	23	53	5.3	4.88	4.10	4.62	4.48	4.22
		휴먼서비스학부	33	31	19	52	6.3	6.15	4.62	5.22	5.04	5.27
합계/평균			157	154			10.24	5.08	3.43			

7 학생부교과[지역의료인재]

구분	모집단위		모집 인원	등록 인원	총원 합격	최저 등수	경쟁률	학생부평균(등급)		50% CUT	70% CUT	최저 (컷)
								지원자전체	최종등록			
대전	의과대학	의예과*	19	19	20	39	9.7	1.84	1.37	1.29	1.44	1.38

※ 의예과 평가방법 : 학생부 교과 95% + 면접고사(인성면접) 5%

8 학생부교과[지역균형]

구분	모집단위		모집 인원	등록 인원	총원 합격	최저 등수	경쟁률	학생부평균(등급)		50% CUT	70% CUT	최저 (커트)
								지원자 전체	최종 등록			
대전	의과대학	의예과*	5	5	5	10	15.4	2.15	1.18	1.29	1.17	1.18
의정부	보건과학대학	임상병리학과	4	4	4	8	10.8	3.92	2.65	2.65	2.72	2.73
	간호대학	간호학과	18	17	69	87	10.2	3.25	2.43	2.46	2.49	2.56
성남		보건과학대학	간호학과	14	14	39	53	6.0	3.42	2.28	2.27	2.32
	임상병리학과		12	12	32	44	5.8	3.99	2.71	2.74	2.78	3.02
	안경광학과		8	8	14	22	4.3	4.36	4.26	3.83	4.77	5.48
	응급구조학과		5	4	7	12	7.8	5.69	2.95	2.98	2.99	3.20
	방사선학과		10	10	19	29	6.5	3.05	2.53	2.54	2.59	2.76
	치위생학과		8	8	15	23	6.8	4.65	2.91	2.87	3.07	3.22
	물리치료학과		10	10	31	41	6.1	3.46	2.55	2.54	2.70	2.96
	미래융합대학		바이오공학부	30	26	36	66	4.8	4.58	3.44	3.45	3.50
스마트의료정보학부		24	24	51	75	4.3	4.22	3.54	3.56	3.65	3.98	
휴먼서비스학부		24	23	34	58	8.8	5.29	3.72	3.75	3.91	4.00	
합계/평균			172	165			7.1	4.00	2.86			

※ 의예과 평가방법: 학생부 교과 95% + 면접고사(인성면접) 5%

9 학생부교과[농어촌학생]

구분	모집단위		모집 인원	등록 인원	총원 합격	최저 등수	경쟁률	학생부평균(등급)		50% CUT	70% CUT	최저 (커트)
								지원자 전체	최종 등록			
대전	의과대학	의예과	2	2	-	2	30.0	3.09				
의정부	보건과학대학	임상병리학과	1	-	-	-	4.0	6.10				
	간호대학	간호학과	3	3	5	8	5.7	3.25				
성남		보건과학대학	간호학과	3	3	1	4	10.0	3.34			
	임상병리학과		2	2	4	6	8.5	4.28				
	안경광학과		2	2	1	3	4.0	6.07				
	응급구조학과		2	2	3	5	7.0	4.86				
	방사선학과		2	2	2	4	14.0	6.03				
	치위생학과		2	2	3	5	17.0	4.98				
	물리치료학과		3	3	6	9	10.7	4.49				
	미래융합대학		바이오공학부	3	3	3	6	11.0	6.09			
스마트의료정보학부		3	3	7	10	9.7	6.04					
휴먼서비스학부		2	2	1	3	7.0	6.20					
합계/평균			30	29			10.7	4.99				

등록인원 3명 이하 또는 등록인원이 없는 경우 미기재

10 학생부교과[기회균형I]

구분	모집단위		모집 인원	등록 인원	총원 합격	최저 등수	경쟁률	학생부평균(등급)		50% CUT	70% CUT	최저 (컷트)
								지원자 전체	최종 등록			
대전	의과대학	의예과	2	2	-	2	35.5	6.64				
의정부	보건과학대학	임상병리학과	1	1	-	1	7.0	6.02				
	간호대학	간호학과	2	2	-	2	4.0	6.44				
성남		보건과학대학	간호학과	2	2	-	2	4.0	6.32			
	임상병리학과		1	1	-	1	6.0	4.69				
	안경광학과		1	1	-	1	4.0	6.97				
	응급구조학과		1	1	-	1	5.0	5.71				
	방사선학과		1	1	1	2	7.0	6.14				
	치위생학과		1	1	-	1	21.0	5.81				
	물리치료학과		1	1	1	2	10.0	6.10				
	미래융합대학	바이오공학부	3	3	8	11	4.0	6.35				
스마트의료정보학부		1	1	-	1	4.0	6.09					
휴먼서비스학부		2	2	2	4	3.5	6.77					
합계/평균			19	19			8.9	6.16				

등록인원 3명 이하 미기재

11 학생부교과[기회균형II]

구분	모집단위		모집 인원	등록 인원	총원 합격	최저 등수	경쟁률	학생부평균(등급)		50% CUT	70% CUT	최저 (컷트)
								지원자 전체	최종 등록			
대전	의과대학	의예과	1	-	-	-	9.0	3.43	등록인원이 없는 경우 미기재			
성남	미래융합대학	바이오공학부	8	8	9	17	2.3	6.11	6.12	6.02	6.27	6.66
		스마트의료정보학부	9	8	7	16	1.8	6.44	6.71	6.21	6.64	7.89
		휴먼서비스학부	6	6	4	10	2.8	6.62	6.04	5.83	6.08	6.25
합계/평균			24	22			2.5	5.65	6.29			

을지재단 산하기관 소개



의정부을지대학교병원

경기북부 최대 규모를 자랑하는 의정부을지대학교병원은 지상 15층, 지하 5층에 총 902병상을 갖춘 지역 대표 거점병원입니다. 병원 옥상과 지상 총 두 곳에 설치한 헬리포트와 하이브리드(Hybrid) 수술실 등을 구축한 최첨단 시스템은 환자의 골든타임 확보와 삶의 질 향상을 책임집니다. 또한 전문분야별 '명'을 영입해 수도권뿐만 아니라 대한민국 중증·고난도 수술의 의료 패러다임을 혁신하고 있습니다. 특히, 의정부을지대병원은 ▲지역 병원과의 중증·응급 심뇌혈관질환 네트워크 확대 ▲중환자 의학과 중심의 중증 진료체계 강화 ▲소아응급책임의료기관 운영을 통한 건강한 지역사회를 만드는 데 동참해 나가고 있습니다.



대전을지대학교병원

대전을지대학교병원은 지상 16층, 지하 3층 규모의 병원으로 수술로봇 다빈치를 비롯해 PET/CT, 사이클로트론, Linac, VMAT, MRI 3.0T, 감마나이프, 3차원 입체 내시경 등 최첨단 의료장비를 갖추고 있습니다. 보건복지부, 건강보험심사평가원 등 각 기관이 실시하는 전문 진료 평가에서 국내 최상위권의 진료 실적으로 의료계는 물론 지역민들의 두터운 신뢰를 얻고 있습니다. 특히 생체 간이식, 폐 이식 및 심장 동시 수술, 신장이식 등을 중부권 최초로 선보이는 등 중부권의 선진료를 선도하고 있습니다. 또 중증외상환자의 생명을 지키는 대전 권역외상센터와 고위험 신생아를 돌보는 신생아 집중치료 지역센터 등을 운영하며 의료의 질 향상에 노력하고 있습니다.



노원을지대학교병원

을지대학교의료원의 모(母) 병원인 노원을지대학교병원은 서울 노원구 하계동에 자리하며 지역 주민의 평생주치의 역할을 하고 있습니다. 풍부한 임상경험을 갖춘 32개 진료과를 운영하며, 국내 최초의 족부 및 발목관절 전문클리닉인 족부연구센터를 비롯해 뇌졸중센터, 척추센터, 당뇨센터, 갑상선내분비센터, 모자보건센터, 신장센터, 신생아중환자실 운영 등 분야별 전문 진료체제를 통한 세심한 의료 서비스를 제공하고 있습니다.



강남을지대학교병원

서울시 강남구 논현동에 위치한 강남을지대병원은 환자의 회복과 삶의 질 향상을 위해 새로운 모습으로 재탄생했습니다. 을지대학교의료원 네트워크를 통해 체계적인 의료시스템을 갖췄으며, 환자의 건강 상태에 따라 맞춤형 서비스 제공을 위해 여성암회복센터와 혈액암센터, 건강검진센터를 중심으로 운영됩니다. 또한 몸과 마음의 회복과 안정을 돕기 위해 차별화된 시설과 식단, 힐링 프로그램 등 마련하여 강남 도심 속 쉼터가 될 것입니다.



장학재단·복지 네트워크

범석학술장학재단

범석학술장학재단은 을지재단 설립자이자 평생을 대한민국 의학 발전과 인재 양성에 헌신하며 의료봉사와 대북의료지원사업에 힘쓴 범석 박영하 설립자의 업적을 기리고자 1997년 2월에 설립되었습니다. 지금까지 수많은 장학생과 연구자, 범석상 수상자를 배출하며 국내 의학발전 및 우수 인재 양성에 많은 노력을 기울이고 있습니다. 이러한 노력은 '기업 이윤의 사회 환원'이라는 범석 박영하 설립자의 의지가 결실을 맺은 것으로, 취지에 동참하는 외부 인사들의 참여와 기부가 늘어나면서 성장 속도가 더욱 가속화 되고 있습니다.



을지인력개발원

을지인력개발원은 을지재단에서 2004년 강원도 양양에 설립한 교육·휴양시설입니다. 동해의 푸른 바다와 설악산의 자연경관을 갖추고 학생·교직원 등 을지가족뿐만 아니라 일반 대중에게 교육과 휴식을 통한 재충전의 장이 되고 있습니다. 대지면적 39,996㎡, 건축면적 3,418㎡, 연면적 10,710㎡의 규모로 동시에 350명 이상을 수용하는 연수시설입니다. 교육동, 후생동, 숙소동, 주택동 등 4개 건물에 310석 규모 대강당, 분임토의실, 강의실이 분산 설치되어 있고, 테니스장 등 부대시설을 갖추고 있습니다.



입학관리처 홈페이지
바로가기



온라인 모의논술
바로가기



대전캠퍼스

34824 대전광역시 중구 계룡로 771번길 77(용두동 143-5)
T. 042-259-1530

성남캠퍼스

13135 경기도 성남시 수정구 산성대로 553(양지동 212)
T. 031-740-7106-7

의정부캠퍼스

11759 경기도 의정부시 동일로 712(금오동 489)
T. 031-740-7277



을지대학교
EULJI UNIVERSITY