

2026학년도 을지대학교 정시모집요강



을지대학교
EULJI UNIVERSITY

미래 디지털 사회

HUMAN CARE
TECHNOLOGY

HT를 선도하는 대학

건학이념

인간사랑, 생명존중

교훈

연구하고 봉사하는 보건의료인

교육목표

성숙한 사회인 육성
능력 있고 우수한 보건의료인 양성
국가와 지역사회에 봉사하는 보건의료인 양성
미래 사회를 준비하는 보건의료인 양성



성남캠퍼스

헬스케어캠퍼스



차세대 디지털 ICT 실무
Health-Care Tech 특성화

실무기반 교육을 통한
창의 융·복합 인재양성 대학



의정부캠퍼스

라이프케어캠퍼스



미래사회 4차 융·복합
Life-Care Tech 특성화

지역사회 연계 특성화를 통한
사회공헌 책임 실현 대학



대전캠퍼스

메디컬캠퍼스



미래 사회 혁신형 창의 연구
Medical Tech 특성화

메디컬 중심 전문
의료 분야 연구 중심 대학

온라인으로 만나는 을지

유튜브 채널 을지대학교 EULJI UNIVERSITY



을지대학교 공식 유튜브
바로가기

유튜브 채널 '을지대학교'를 구독하면 대학이 가진 우수성과 학과 소개, 입시 등 다양한 정보를 만날 수 있습니다.



을지대학교 인스타그램·블로그·페이스북

을지대학교 인스타그램과 블로그, 페이스북은 대학의 우수 사항을 비롯한 각종 행사, 학기 운영에 대한 주요 안내 사항, 공모전, 캠퍼스의 일상 등 다양한 소식을 전하고 있습니다.



인스타그램
바로가기



블로그
바로가기



페이스북
바로가기

EULGI를 선택한 이유를 찾다



전국 4년제 일반·사립대학 취업률 1위

을지대학교는 2024년 대학정보공시에서 취업률 80.4%를 기록, 전국 4년제 일반·사립대학 중 취업률 1위(대학정보공시 2023. 12. 31. 기준, 본교 및 캠퍼스 통합 시)를 차지하였습니다. 이 같은 취업률은 전국 4년제 일반·사립대학 중 가장 높은 것으로, 4년제 일반대학 평균 취업률(64.6%)보다 15.8%p 높은 수치입니다. 을지대학교는 보건의료 특성화 대학의 이점을 살린 특화 교육과 취·창업지원시스템이 우수한 취업률의 비결이라고 할 수 있습니다. 대표적 사례로는 학생 취업을 위한 전주기 맞춤형 취업역량강화 프로그램인 'ECS(Eulji Career Step)', '책임지도 교수제', 전공 특화 취·창업캠프, 비대면 모의 면접 테스트 '시면접 미리 패스' 상시 교육, 고용노동부 고용센터 연계프로그램 '국민취업제도'와 '기업탐방프로그램' 등 다양한 진로 취·창업 지원프로그램을 도입해 취업률을 높이는 데 활용하고 있습니다.

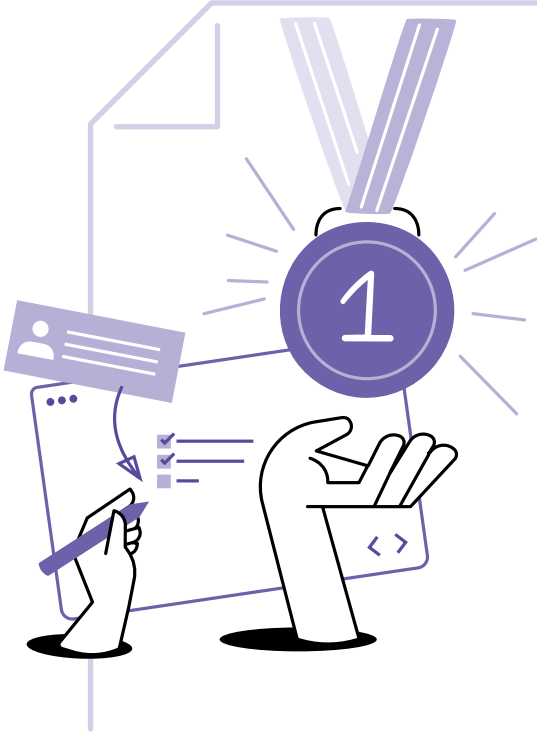

국가시험에 강한 EULGI

을지대학교는 보건의료 전문가로 성장하는 데 필수 조건인 국가 자격증·면허증 취득을 위해 '국가시험 및 자격시험 대비 학과별 특강'을 운영하는 등 다양한 교육·지원 체계를 가지고 있습니다. 2024년 치러진 제64회 간호사 국가시험에서 응시생 전원이 합격하며, 전국에서 유일하게 23년 연속 2,689명 응시생 전원 간호사 국가시험 100% 합격을 달성했습니다. 을지대학교는 간호사 뿐 아니라 치과위생사 국가시험에서도 5년 연속 100% 합격 기록을 이어가고 있으며, 1급 응급구조사, 보건의료정보관리사, 안경사, 영양사 국가시험에서도 응시생 전원 합격을 달성하였습니다. 을지대학교는 차별화된 최첨단 교육프로그램과 을지대학교병원과 연계한 실습교육으로 국민 건강증진에 이바지하는 보건의료인 육성에 더욱 매진하겠습니다.



- 1급 응급구조사
- 간호사
- 위생사
- 보건의료정보관리사
- 물리치료사
- 의사
- 치과위생사
- 안경사
- 영양사
- 방사선사
- 임상병리사



최첨단 강의·실습 시스템 구축

성남·대전·의정부에 3개 캠퍼스를 갖춘 을지대학교는 보건의료에 특화된 교육시스템과 의정부·대전·노원·강남 을지대학교병원 네트워크를 활용한 실무연계형 교육을 펼치고 있습니다. 을지대학교는 학생이 첨단장비를 통해 직접 경험하며 터득할 수 있는 학생경험 중심의 교육혁신을 진행하고 있습니다. 대표적으로 의료현장에서 발생하는 실제 문제들을 VR체험을 통해 논의하고 해결방안을 모색하는 'VR호스피탈', 3D프린터를 활용해 무한상상 아이디어를 발굴하면서 시제품을 직접 제작해보는 '미스튜디오', 멀티미디어를 통해 학생·교수 간 쌍방향 교육 및 온·오프라인 동시 수업이 가능한 '하이브리드 강의실' 등이 있습니다. 또한 홀로그램 기술을 통해 학생들이 마치 먼 거리의 교수와 한 공간에 있는 것처럼 느낄 수 있는 최첨단 원격 강의 시스템 '텔레프레즌스'를 3개 캠퍼스에 구축하였습니다.



VR호스피탈



텔레프레즌스



미스튜디오



하이브리드 강의실



대전캠퍼스 > 의과대학

의예과



인간의 생명을 다루는 의사이기에 지식과 기술 이전에 인간적인 소양을 쌓기 위해 거치는 의학 전 교육과정이다. 크게 'Personal Development'와 'Professional Development'의 두 개 범주로 나뉘며, 미래 지성으로서 갖춰야 할 교양과 인성 함양, 논리적 사고와 합리적 판단 능력 향상을 목표로 한다. 원활한 의사소통 능력 및 자기 주도적 연구·학습 능력 개발 프로그램을 집중적으로 제공함으로써 글로벌 역량과 미래 역량을 갖춘 의료인으로 양성하고 있다. 2023년 3월부터 2027년 2월까지 한국의학교육평가원의 '4년 인증'을 획득했다.



교육목표

- 가슴이 따뜻한 의사
- 다양한 잠재력을 가진 의사
- 더불어 미래를 준비하는 의사

관련 면허증 및 자격증

- 의사면허
- 전문의 자격증 등

졸업 후 진로

- 국내외 의료기관
- 보건복지 행정기관
- 의료보건 관련 연구소 및 기업체
- 국제보건의료기구 등

042-259-1618

대전캠퍼스 > 의과대학

의학과



의사가 되기 위한 공부를 본격적으로 하게 되는 과정으로 기초의학과 임상의학으로 나뉜다.

기초의학 및 기초의학교실 | 질병의 치료 및 예방을 목적으로 하는 임상의학의 바탕이 되는 학문. 기초의학교실은 해부학 및 신경과학교실, 생리학 및 생물리학교실, 생화학 및 분자생물학교실, 약리학교실, 미생물학 및 면역학교실, 병리학 및 분자의학교실, 예방의학교실, 법의학교실, 인문사회과학교실, 의학교육학교실 등 10개 전공 분야로 구성되어 있다.

임상의학 및 임상의학교실 | 실제로 환자를 접하여 병을 치료하고, 그와 관련된 다양한 연구를 하는 학문. 임상의학 교육은 의학전문지식과 의료기술을 습득하여 1차 진료에 능동적이고 적극적으로 참여할 수 있는 능력 있는 의료인 양성을 목표로 한다.

교육목표

- 가슴이 따뜻한 의사
- 다양한 잠재력을 가진 의사
- 더불어 미래를 준비하는 의사

관련 면허증 및 자격증

- 의사면허
- 전문의 자격증 등

졸업 후 진로

- 국내외 의료기관
- 보건복지 행정기관
- 의료보건 관련 연구소 및 기업체
- 국제보건의료기구 등

042-259-1601



의정부캠퍼스 > 간호대학

간호학과



간호학과는 ‘건강간호(Health care)’를 넘어 ‘인간간호(Human care)’를 지향하는 교육철학 아래 명실상부한 보건·의료 분야 국내 최고의 학과로 자리매김해왔다. 특히 경기 남부의 성남캠퍼스와 더불어 2021년 대전캠퍼스 간호학과가 의정부캠퍼스로 이전하며 경기 북부를 대표하는 간호 인재 양성의 요람으로 주목받고 있다. 간호사 국가시험 23년 연속 100% 합격과 제63회 간호사 국가시험에서 전국 수석합격자 배출이라는 대기록이 입증하듯 학생 중심의 체계적인 이론 교육과 경험 중심의 실습교육, 자대 병원(을지대학교 의료원)과의 협력체계 등 보건 인재 교육기관으로써 필요한 모든 것을 갖췄다.

교육목표

- 인간존중의 이념을 바탕으로 봉사하는 지성인
- 과학적 지식과 전문적 기술이 풍부한 간호인
- 국민건강과 창의적 미래를 선도하는 전문인

관련 면허증 및 자격증

- 간호사 면허
- 보건교육사
- 산업전문간호사 등

졸업 후 진로

- 국내외 의료기관, 보건소
- 보건진료소 등 공공기관
- 건강보험심사평가원, 근로자건강센터
- 기업 건강관리실 등



☎ 031-951-3816

의정부캠퍼스 > 보건과학대학

임상병리학과



임상병리학과는 자연과학과 의학이 접목된 의생명과학의 한 분야이며, 검체로부터 질병에 대한 정확한 진단을 통해 인류의 건강증진에 이바지하는 것을 목표로 한다. 다양한 임상병리학과 의생명과학 분야의 지식에 대한 폭넓은 학문을 배우고 실험 실습을 통한 진단기술의 연마 및 임상병리학적 검사기술을 가르친다. 임상병리사 국가공인 면허증 취득은 물론 생명공학과 의약학 산업의 주역을 담당할 실무능력을 갖춘 선도융합형 인재를 양성하고 있다.



교육목표

- 의·생명 과학 분야에 관한 연구 중심 임상병리사 양성
- 특성화된 시니어 헬스케어와 융복합 연구로 선도적 인재 양성
- BT와 IT를 접목한 질병의 진단과 문제해결 능력 함양

관련 면허증 및 자격증

- 임상병리사 면허
- 세포병리사
- 의료기기 RA 전문가
- 실험동물기술사
- 전자현미경 기술사 등

졸업 후 진로

- 국내외 의료기관(대학병원, 종합병원 등)
- 글로벌 진단시약 및 기자재 회사
- 빅 5 검진센터
- 질병관리청, 식약청 및 공무원
- 군무원, 국가연구소 연구원
- 임상시험 CRC, CRO 전문가 등

☎ 031-951-3812



성남캠퍼스 ▶ 간호대학

간호학과



간호학과는 ‘건강간호(Health care)’를 넘어 ‘인간간호(Human care)’를 지향하는 교육철학 아래, 명실상부한 보건·의료 분야 국내 최고의 학과로 자리매김해왔다. 성남캠퍼스 간호학과는 학생 중심의 체계적인 이론 교육과 경험 중심의 실습 교육, 자대 병원(을지대학교의료원)과의 협력체계 등을 바탕으로 간호사 국가시험에서 23년 연속 100% 합격률을 기록하고, 제63회 간호사 국가시험에서는 전국 수석합격자를 배출하는 등 탁월한 성과를 거두었다. 또한, 한국간호교육평가원으로부터 간호교육 프로그램 인증을 획득하여 교육의 질을 공인받았다.

교육목표

- 인간존중의 이념을 바탕으로 봉사하는 지성인 배출
- 과학적 지식과 전문적 기술이 풍부한 간호인 양성
- 국민건강과 창의적 미래를 선도하는 전문인 양성

관련 면허증 및 자격증

- 간호사 면허
- 보건교육사
- 산업전문간호사 등

졸업 후 진로

- 국내외 의료기관
- 보건소 / 보건진료소 등 공공기관
- 건강보험심사평가원
- 근로자건강센터 / 기업 건강관리실 등



성남캠퍼스 ▶ 보건과학대학

임상병리학과



임상병리학과는 자연과학과 의학이 접목된 의생명과학의 한 분야이며, 검체로부터 질병에 대한 정확한 진단을 통해 인류의 건강증진에 이바지하는 것을 목표로 한다. 다양한 임상병리학과 의생명과학 분야의 지식에 대한 폭넓은 학문을 배우고 실험 실습을 통한 진단기술의 연마 및 임상병리학적 검사 기술을 가르친다. 임상병리사 국가공인 면허증 취득은 물론 생명공학과 의약학 산업의 주역을 담당할 실무능력을 갖춘 선도융합형 인재를 양성하고 있다.

교육목표

- 의·생명 과학 분야에 관한 연구 중심 임상병리사 양성
- 특성화된 시니어 헬스케어와 융복합 연구로 선도적 인재 양성
- BT와 IT를 접목한 질병의 진단과 문제해결 능력 함양

관련 면허증 및 자격증

- 임상병리사 면허
- 세포병리사
- 의료기기 RA 전문가
- 실험동물기술사
- 전자현미경 기술사 등

졸업 후 진로

- 국내외 의료기관(대학병원, 종합병원 등)
- 글로벌 진단시약 및 기자재 회사
- 빅 5 검진센터
- 질병관리청, 식약청 및 공무원
- 군무원, 국가연구소 연구원
- 임상시험 CRC, CRO 전문가 등



☎ 031-740-7237

☎ 031-740-7268



성남캠퍼스 ▶ 보건과학대학

안경광학과



안경광학과는 35년 이상 전통의 교육 경험을 바탕으로 전문 안경인을 배출하고 있다. 더불어 국내 최초로 유일하게 미국 케첩대학교(Marshall B. Ketchum University)와 공동학위 석사과정 운영, 다양한 진로 설계를 위한 프리 옵토메트리(Pre-optometry) 과정, 미국 하와이, 미시건 안과 병원 및 검안 클리닉에서 Job shadowing & 인턴십 프로그램을 운영하여 글로벌 비전 케어 전문인재를 양성하고 있다. 또한, 안경광학과 동문들은 대학 교수, 글로벌 기업 임원 및 전문 안경사 등으로 활동 중이며, 국내 안경업계의 리더로서 글로벌화에도 앞장서고 있다. 안경사 면허증 외에 다양한 국제 자격증 취득을 지원하며, 안경광학 및 옵토메트리 관련 산업분야로 취업할 기회를 제공하고 있다.

교육목표

- 글로벌 비전 케어 전문 인재 양성
- 개별 맞춤형 비전 케어 교육프로그램 운영
- 미래 교육 중심을 통한 미래 리더 양성

관련 면허증 및 자격증

- 안경사 면허
- 광학기사
- 국제콘택트렌즈(IACLE)인증 자격증 등

졸업 후 진로

- 안경원 / 콘택트렌즈 전문안경원
- 안과 병원 / 보건직 공무원
- 안경렌즈 다국적 기업 / 광학 관련 연구소
- 공동학위 석사 진학 / 미국 옵토메트리

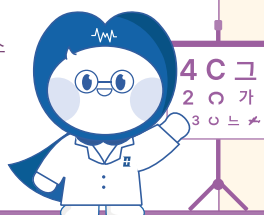

031-740-7242

성남캠퍼스 ▶ 보건과학대학

응급구조학과



응급구조학과는 현장, 이송 중, 병원 등에서 응급의료서비스체계의 중추적 역할을 맡을 1급 응급구조사를 양성하기 위해 관련 이론과 실습 등 체계적인 교과과정을 운영하고 있다. 다양한 교수법, 멀티미디어, 시뮬레이션을 활용한 강의 및 인성교육을 통해 현장실무능력을 갖추고 인간사랑 생명존중을 실천하는 차별화된 응급의료전문가를 배출하여 30여 년간 우리나라 응급의료서비스체계의 발전에 이바지하고 있다.

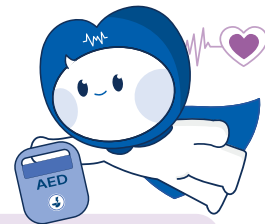

교육목표

- 창의융합 교육을 통해 문제해결 능력을 갖춘 현장 맞춤형 1급 응급구조사 양성
- 연구 및 현장실무 역량을 갖춘 리더형 응급의료제공자 육성

관련 면허증 및 자격증

- 1급 응급구조사(보건복지부)
- KALS-P(대한심폐소생협회 전문인명소생술제공자)
- BLS-P(미국심장협회 기본인명소생술제공자)
- ACLS-P(미국심장협회 전문인명소생술제공자) 등

졸업 후 진로

- 소방공무원, 보건직 공무원, 교정직 공무원, 해양경찰공무원, 군무원 등
- 권역응급의료센터, 권역의상센터 등
- 공항소방대, 산업체 의무실(삼성, 현대, LG, 포스코 등), 연구소 등

031-740-7236



성남캠퍼스 > 보건과학대학

방사선학과



방사선학과는 방사선을 이용한 CT, MRI, 초음파 등 영상 검사 및 진단, 방사선치료, 핵의학 검사 등 보건의료분야에서 요구되는 의료방사선 관련 전문 이론과 현장 중심의 실험·실습을 통해 임상에 특화된 기술을 집중 교육하며, 국제의료분야 진출에 따른 어학 능력 교육과 시대에 발맞추어 고도의 정보화 능력 함양을 통해 방사선 관련 전문 인재를 양성한다. 또한 생명중심의 인성교육을 바탕으로 방사선사 면허 취득과 함께 창의적이며 진취적인 시대 맞춤형 방사선 인재 양성과 배출을 목표로 하고 있다.



교육목표

- 과학적 사고 중심의 전문방사선 인재 양성 실현
- 체험 기반 현장연수를 전공필수로 하여 문제 중심 해결능력 향상
- 첨단화된 의료현장이 요구하는 전문기술의 집중교육 및 창의성과 응용성 증강

관련 면허증 및 자격증

- 방사선사 면허
- 임상초음파사 등
- 방사성동위원소 일반면허
- 의료기기RA전문가

졸업 후 진로

- 병원(대학, 종합 등)
- 공기업
- 국가·지방직 공무원
- 국내외 방사선 의료장비 및 의료기기업체 등

☎ 031-740-7245

성남캠퍼스 > 보건과학대학

치위생학과



치위생학과는 국민의 구강건강증진에 기여할 수 있도록 근거 중심의 치위생 학문을 추구하는 전문적인 치과위생사 양성을 목표로 하고 있다. 체계적이고 전문적인 지식 습득과 임상 기술을 수행할 수 있도록 ‘역량기반 치위생학 교육과정’에 기반하여 교과 과정을 운영하고 있다. 더불어 디지털 덴티스트리 및 IPE, 나노교육과정 등 최신 트렌드에 맞춘 사회 맞춤형 프로그램을 진행하고 있다. 또한 산학협력 체결을 통해 다양한 환경의 병원 실습, 호주 인턴쉽 등의 기회를 제공하고 예방적 구강 보건관리 커리큘럼 시행으로 교내 실습의 질적 향상을 도모하고 있다.

교육목표

- 자기주도적 임상치과전문가 양성
- 미래사회에 능동적 대응이 가능한 맞춤형 치위생전문가 양성
- 변화하는 보건 산업에 시대적 요구에 맞춘 창의·융합 교과 운영

관련 면허증 및 자격증

- 치과위생사 면허
- 치과코디네이터
- 국제치매케어 전문가
- 보험청구사 등
- 보건교육사

졸업 후 진로

- 병원(대학/종합/국공립/사립 등) / 교육기관
- 보건소 및 국립 중앙 의료원 구강 보건 공무원
- 학교구강보건실
- 국민건강보험공단
- 치과 관련 기업체
- 의무·의정 분야 장교, 치위생 군무원 등 군 관련 종사



☎ 031-740-7247



성남캠퍼스 ▶ 보건과학대학

물리치료학과



질병이나 손상으로 인한 신체의 기능 부전을 예방·평가·치료하고, 건강과 기능을 증진시키며, 전 생애에 걸쳐 최대의 움직임과 기능 능력을 개발·유지·회복함으로써 삶의 질 향상에 기여할 수 있는 전문 물리치료사 양성을 목표로 한다. 국내 최상위권의 국가시험 합격률과 취업률을 유지함은 물론, 미국과 캐나다, 호주, 일본 등 해외 진출을 위한 글로벌 프로그램을 운영함으로써, 국내외에서 활약할 수 있는 물리치료 인재를 육성하고 있다. 더불어 '손길마다 빛이 되는' 교육이념을 바탕으로 인간에 대한 존중과 봉사정신을 갖춘 윤리적 인재를 양성하고자 한다.

교육목표

- 학과 내 공동 연구 강화를 통한 Well-aging 물리치료 연구 선도
- 융·복합적 사고와 창의적 실무형 교육을 위한 콘텐츠 및 프로그램 개발
- 보건의료분야에서 국민건강에 이바지하고 봉사하는 전문 물리치료사 양성

관련 면허증 및 자격증

- 물리치료사면허증
- 근골격계 기능재활 전문가 과정
- 재활 필라테스 자격증
- 도수림프배액법 전문가 과정
- 수술 후 재활 전문가 과정
- 기능도수지도사 자격증 등

졸업 후 진로

- 국내외 의료기관
- 재활복지 분야(노인 및 장애인복지관 등)
- 스포츠 재활 분야(병원, 구단, 센터 등)
- 공공기관(국민건강보험공단, 보건소 등)
- 연구소 및 산업체 물리치료 분야



031-740-7244

성남캠퍼스 ▶ 보건과학대학

의료경영학과



의료경영학과는 1980년에 신설된 전통과 역사를 가진 학과로 2020년에 도입된 보건의료정보 관리교육 인증을 획득하여 양질의 교육과정을 인증받았다. 의료경영학과는 병원경영 및 보건의료정보분석 전문가 양성을 위해 최선을 다하고 있으며, 매년 병원행정사, 건강보험사 자격 합격률 100%를 자랑하고 있으며 보건의료정보 관리사 국가고시 합격률은 90% 이상을 유지하고 있다. 졸업 후 특화된 전문 인재들은 의료기관, 공공기관 및 보건의료 관련 기관에서 활약하고 있으며, 이를 위해 각 분야에서 뛰어난 교수진을 갖추고 있다.

“선도적이고 창의적 능력을 함양한 의료경영인과 보건의료 정보관리사로서 미래를 꿈꾸고 있다면 보건과학대학 의료경영학과에서 만납시다.”

교육목표

- 국민건강증진 및 의료산업발전에 기여할 보건의료정보관리 및 의료경영 전문인력 양성
- 국내 의료산업의 경쟁력 강화에 기여할 전문 의료경영인 양성

관련 면허증 및 자격증

- 보건의료정보관리사
- 정보처리기사
- 병원행정사
- 사회조사분석사 등
- 건강보험사

졸업 후 진로

- 서울, 경기권 의료기관
- 국가/지방자치단체의 보건직공무원
- 국민건강보험공단 행정 및 연구원
- 건강보험심사평가원 행정 및 연구원
- 질병관리청 및 통계청 등
- 손해보험사 등



031-740-7235

의정부캠퍼스

자유전공학부

☎ 031-951-3820

전공 간 벽을 허무는 자유전공학부

자유전공학부는 학부 신입생들에게 1학년 동안 충분한 전공 탐색 프로그램을 제공하고, 2학년 진입 시 학생 개개인이 주도적으로 전공을 선택할 수 있도록 다양한 교육 콘텐츠를 학습하게 한다.

이를 통해 학생이 보유한 잠재력을 발굴하고 학제간 융합적 사고력을 향상시키며, 학생 중심의 맞춤형 전공을 선택하도록 하여 학업 만족도와 진로설계 적합도를 함양한다.



선택가능 전공

자유전공학부 재학생은 의과대학, 간호대학, 보건과학대학 제외하고 첨단학부(빅데이터인공지능전공), 자연계열학부(식품영양전공, 식품생명공학전공, 안전공학전공, 화장품과학전공, 의료공학전공), 인문사회계열학부(레저산업전공, 뷰티아트전공, 시각디자인전공, 사회복지전공, 아동청소년상담전공, 중독상담전공, 장례산업전공)의 전공을 자유선택할 수 있으며, 캠퍼스의 구분없이 교양과목 및 전공과목의 수강이 가능하다.

*자유전공학부 신입생 입학 특전: 정시모집요강내 42p 참고

성남캠퍼스

첨단학부

빅데이터인공지능전공 ☎ 031-740-7435

글로벌빅데이터시학과 ☎ 031-740-7567

첨단학부의 빅데이터인공지능 전공은 다양한 첨단 기술과 결합하여 새로운 기술의 발전을 이루고 있으며, 특히 4차 산업혁명 시대의 발전과 인간의 삶에 혁신을 일으킬 수 있는 인공지능 기반 소프트웨어 전문가와 인공지능 기술의 핵심적인 요소인 빅데이터 분석 관련 전문가를 양성한다.

또한 문·이과의 학문 간 경계를 허물고 누구나 쉽게 인공지능 기술에 대한 이해와 활용할 수 있는 능력을 배울 수 있는 교육시스템을 추구한다. 특히 인공지능을 기반으로 의료분야를 포함한 다양한 분야의 빅데이터 전문가로 성장할 핵심인력 양성을 위하여 인공지능의 기초 및 핵심 교육과정을 제공함으로써 의료, 로봇, 보안, 통신 등 관련 응용 지식을 습득하여, 인공지능 시대의 사회적 요구와 기술의 변화에 능동적으로 대응할 수 있는 이해 능력과 문제 해결 능력을 보유한 인재를 양성한다.

교육목표

- 인공지능 기반 빅데이터 기술을 선도하는 전문 인재양성
- 첨단핵심기술을 주도하고 새로운 가치를 창출하는 융합형 인재양성
- 기술을 선도하는 빅데이터인공지능 융합 전문가 육성

관련면허증 및
자격증

- 데이터분석(준)전문가 / AI분석전문가
- SQL개발자 애널리틱스
- 정보처리기사
- 외국계(Cloud Practitioner/ Solutions Architect 등) 등

졸업후진로

- 국내외 데이터 수집·처리·분석·활용·저장 및 관리 관련 분야
- 자율주행 관련 자동차 업계, 자율항법 관련 항공 산업계, 로봇틱스 관련 업체
- 빅데이터 분석 관련 기업체 및 정부기관
- 의료인공지능 연구 관련 대학병원 및 산하 연구소
- 데이터 분석 및 관리직 국가공무원 등

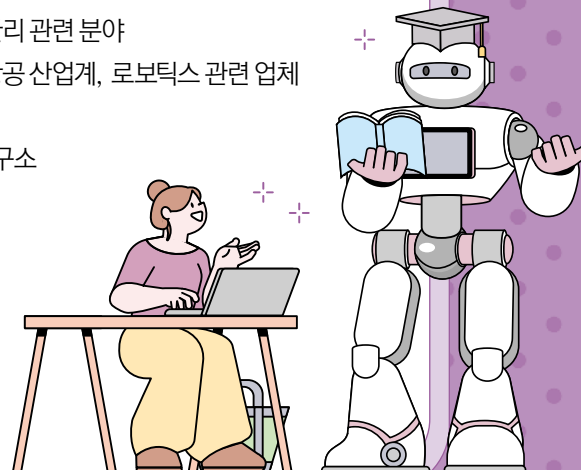

성남캠퍼스

자연계열학부

식품영양전공	☎ 031-740-7197
식품생명공학전공	☎ 031-740-7267
안전공학전공	☎ 031-740-7230
화장품과학전공	☎ 031-740-7243
의료공학전공	☎ 031-740-7239

자연계열학부는 기초과학, 바이오(의료)공학, 생명공학을 바탕으로 전공별로 실무에 필요한 맞춤형 인재를 양성하고 다변화 하는 사회 요구도에 맞추어 능동적으로 대처하는 특성화된 인재양성을 목표로 하고 있으며, 총 5개의 전공으로 구성되어 있다.

- 

국민건강 증진 및 삶의 질 향상을 위해 식품·영양 분야를 연구개발하고 분야별 인재 양성을 목표로 한

식품영양전공
- 

생물체를 이용하여 인류의 생명 유지와 건강증진에 필요한 식품, 의약품을 생산하고 가공하는 분야인

식품생명공학전공
- 

국민 안전과 직업병 예방을 위해 스마트안전보건체계 구축 및 운영을 위한 위한 첨단 교육과 현장 실무능력을 겸비한 실전형 안전/보건관리자 배출을 목표로 한

안전공학전공
- 

'피부생명과학'과 '화장품화학공학'을 기반으로 화장품 융합과학 및 뷰티헬스케어산업 전문가 양성을 목표로 하고 있는

화장품과학전공
- 

인체 질병과 질환을 진단·치료하는 첨단 의료기기를 개발·운영·관리하는 전문기술인을 양성하는

의료공학전공

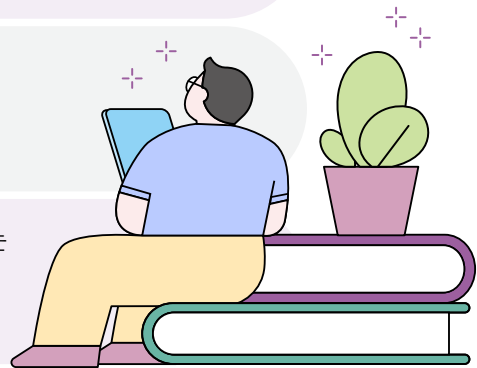

1학년 기초학문을 수강한 후 2학년 진학할 때 학생이 자유롭게 전공을 선택할 수 있고 복수전공 수강도 가능하다.

교육목표

- 식품영양전공** 인간의 건강 및 식생활 개선을 통해 삶의 질을 향상시키기 위한 학문연구와 이를 토대로 한 실천 및 응용실현
- 식품생명공학전공** 사람과 식품을 과학적으로 이해하며 건강증진산업에 필요한 연구와 실무능력을 구비한 식·의약품 인재 양성
- 안전공학전공** 산업활동 또는 일상생활 중 발생할 수 있는 재해를 예방하는 미래지향적 첨단 스마트안전 전문기술인 양성
- 화장품과학전공** 글로벌 수준의 화장품 연구개발 기술력과 트렌드 감각을 겸비한 R&BD 전문 인력 양성
- 의료공학전공** 의료공학분야 지식과 임상의학 융합 능력을 갖추어 의료기기 산업발전과 국제화를 선도할 융복합 창의 인재 양성

관련 면허증 및 자격증

- 식품영양전공** 영양사, 위생사, 식품기사, 조리사(한식·양식) 등
- 식품생명공학전공** 식품기사, 식품기술사, 생물공학기사, 위생사, 품질경영기사, 유통관리사, 외식경영관리사, 농산물품질관리사 등
- 안전공학전공** 산업안전기사, 건설안전기사, 산업위생기사, 인간공학기사, 연구실안전관리사, 산업안전지도사 등 안전관련 자격증 등
- 화장품과학전공** 맞춤형화장품조제관리사, 화장품책임판매업자 등
- 의료공학전공** 의공기사, 의공산업기사, 의료기기 RA 전문가, 정보통신기사 등

졸업 후 진로

- 식품영양전공** 공공기관 및 사설기관 영양사, 외식산업 운영 및 관리자, 보건 위생 공무원, 식품관련 분야 정부 기관의 공무원 및 산업체 연구소 연구원, 식품기사 등
- 식품생명공학전공** 식품·건강식품 및 생명과학 분야 산업체, 식품 및 외식 관련 연구소, 식품 관련 정부 기관, 지방자치단체 공무원 등
- 안전공학전공** 방재안전 직렬 중앙부처/지자체 공무원, 대기업 및 공공기관 안전·보건관리자, 한국산업안전보건공단·국토안전관리원 등 관련 공공기관 등
- 화장품과학전공** 화장품 연구개발, 화장품 책임판매업, 화장품 제조업, 화장품 컨설팅 및 교육기관, 제약·바이오 벤처기업 등
- 의료공학전공** 국내외 의료기기 기업, 의료기관(대학병원, 종합병원 등), 보건기술직 공무원 등 국가기관, 의료기기기술센터 등



성남캠퍼스

인문사회계열학부

- | | | | |
|---------|----------------|-----------|----------------------|
| 레저산업전공 | ☎ 031-740-7240 | 아동청소년상담전공 | ☎ 031-740-7344, 7335 |
| 뷰티아트전공 | ☎ 031-740-7243 | 중독상담전공 | ☎ 031-740-7387 |
| 시각디자인전공 | ☎ 031-740-7238 | 장례산업전공 | ☎ 031-740-7133 |
| 사회복지전공 | ☎ 031-740-7387 | | |

인문사회계열학부는 인간의 출생부터 죽음까지의 전 생애 발달과정을 이해하고 탐구하는 분야로 인간의 웰빙을 위한 레저, 예술, 복지, 상담 등 다양한 학문 분야의 지식을 통합적으로 이해하고 4차 산업시대의 창의적, 융합형 인재를 양성하는 것을 교육목표로 하며, 총 7개의 전공으로 구성되어 있다.

- 

스포츠 활동의 미래 스포츠레저산업의 선구자가 될 수 있는 전문 인력을 양성하는
레저산업전공
- 

트렌드 분석과 마케팅, 화장품까지 창의 융합 교육을 병행하여 아시아를 넘어 뷰티산업의 글로벌 리더를 양성하는
뷰티아트전공
- 

광고홍보 및 시각디자인 분야에서 기획력과 실무디자인 역량을 겸비한 창의적 문제 해결형 인재를 양성하는
시각디자인전공
- 

사회복지의 가치, 이론 등 학문적 탐구능력을 지니고, 사회문제 분석·평가 지식, 기술을 갖춘 사회복지사를 양성하는
사회복지전공
- 

문화감수성과 소통포용력을 갖춘 창의적 아동청소년 전문가를 양성하는
아동청소년상담전공
- 

다학제적 프로그램으로 중독의존자를 예방·상담·재활을 지원하고 관리할 수 있는 중독상담전문가를 양성하는
중독상담전공
- 

현대 의례의 이해와 실천적이고 종합적인 지식과 관리능력을 갖춘 장례분야 전문인력 양성을 목표로 하는
장례산업전공

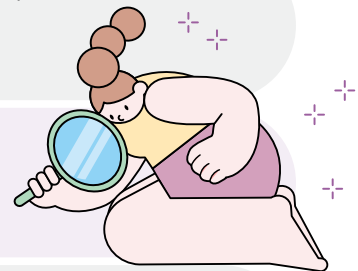

1학년 기초학문을 수강한 후 2학년 진학할 때 학생이 자유롭게 전공을 선택할 수 있고 복수전공수강도 가능하다.

교육목표

- 레저산업전공** 레저산업 실무(레저산업 실습, 레저실기 등)와 경영(경영, 마케팅 등), 문화(아웃도어산업, 이스포츠산업 등) 분야의 융합 능력을 갖춘 인재 양성
- 뷰티아트전공** K뷰티 트렌드를 반영한 지식, 기술, 커뮤니케이션에 능통한 글로벌 뷰티서비스 전문가 양성
- 시각디자인전공** 사회적 책임 및 글로벌 리더십을 갖추고 문화와 산업 트렌드를 선도하는 광고홍보 및 시각디자인 분야 전문가 양성
- 사회복지전공** 인간의 발달과 사회적 기능 향상을 도모하기 위한 전문지식과 실천기술을 갖춘 사회복지 전문인력의 양성
- 아동청소년상담전공** 상담 역량을 갖춘 창의적 아동청소년 전문가 양성
- 중독상담전공** 심리상담 지식과 기술을 갖추고 삶의 질 향상과 정신건강 증진을 위한 중독 예방·치료·재활 전문인 양성
- 장례산업전공** 위생적이고 과학적인 선진 장례문화 정착에 기여할 장례산업 분야 전문인 및 웰다잉 전문가 양성

관련 면허증 및 자격증

- 레저산업전공** 레저실기관련 자격증(수상동력면허 등), 스포츠경영관리사, 건강운동관리사 등
- 뷰티아트전공** 미용사 국가종합면허증(메이크업, 피부/헤어/네일미용), 병원 코디네이터, 컬러리스트기사 등
- 시각디자인전공** 컴퓨터그래픽스운용기능사(GTQ), 서비스·경험디자인기사, 웹디자인개발기능사 등
- 사회복지전공** 사회복지사 1급, 의료사회복지사, 정신건강사회복지사, 학교사회복지사 등
- 아동청소년상담전공** 청소년지도사, 청소년상담사, 보육교사 2급, 미술치료사 등
- 중독상담전공** 중독상담사, 임상심리사, 상담심리사, 청소년상담사 등
- 장례산업전공** 장례지도사(국가자격), 웰다잉 복지사, 웰다잉 상담지도사 등

졸업후 진로

- 레저산업전공** 레저산업관련 기업(마케팅, 전략 등), 레저산업 관련 협회 및 기관, 레저산업 관련 지도자, 레저산업 용품 및 장비 분야 등
- 뷰티아트전공** 대형 뷰티(미용, 화장품)브랜드 회사, 병·의원(피부과, 성형외과), 미용기기 회사, 미용(피부, 헤어, 네일)분야 창업 등
- 시각디자인전공** 기업 광고홍보 기획 및 제작, 브랜딩 디자인, UI·UX, 영상디자인, AI 크리에이터 등
- 사회복지전공** 사회복지 현장, 공단, 공무원(사회복지전담공무원, 보호관찰소, 법원, 경찰 등), 종합병원 등
- 아동청소년상담전공** 청소년재단, 유스센터, 청소년상담센터, 어린이집, 아동상담 및 치료센터 등
- 중독상담전공** 중독관리통합지원센터, 중독 및 정신건강 관련 병원, 청소년상담복지센터, 국가정책연구원 및 공공기관 등
- 장례산업전공** 중앙정부 및 지방자치단체 산하 공기업(장례문화진흥원, 시설관리공단 등), 장례식장, 상조회사, 보건직 공무원 등



CONTENTS



공통사항

I. 주요 변경 사항 및 전형 요약	18
1. 주요 변경 사항	18
2. 전형유형별 전형요소 및 반영비율	18
II. 전형별 모집단위·모집인원	19
III. 원서접수 및 전형일정	20
1. 원서접수 및 서류제출 일정	20
2. 원서접수 절차	20
3. 지원 시 유의사항	21
4. 전형료	21
5. 합격자 발표 및 등록일정	22
6. 등록 포기	23
IV. 수험생 유의사항	24
1. 고등교육법 기본사항 관련 유의사항	24
2. 본교 지원자 유의사항	25

세부전형안내

V. 세부 전형 안내	26
1. 일반전형I	26
2. 일반전형II	27
3. 지역의료인재(일반형)	28
4. 지역의료인재(특별형)	29
5. 기회균형(정원내)	30
6. 기회균형(정원외)	33
7. 농어촌학생	34
8. 특성화고교졸업자	36

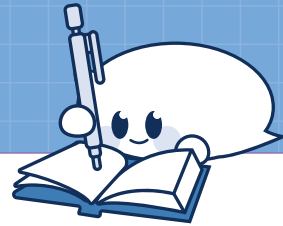

안내사항

VI. 성적 반영 방법	38
1. 학생부(교과) 성적 반영 방법	38
2. 대학수학능력시험 반영 방법 및 성적산출 방법	39
VII. 학교폭력조치사항 반영 방법	40
VIII. 동점자 처리기준	41
IX. 신입학 장학대상자 선정 기준	42

제출서류양식

제출 서류 양식	43
- 농어촌학생 학교장 확인서	44

입시결과

2025학년도 신입학 정시모집 입시결과	45
주소 및 기숙사 현황	48

본 모집요강에 수록된 내용 중 일부 사항이 추후 수정될 수 있으므로,
원서접수 전 본교 입학관리처 홈페이지(admission.eulji.ac.kr)에서
반드시 최종 정시모집요강을 확인한 후 지원하시기 바랍니다.



I 주요 변경 사항 및 전형 요약

1 주요 변경 사항

변경사항	2025학년도		2026학년도	
전형명	<ul style="list-style-type: none"> <input checked="" type="checkbox"/> 지역의료인재 <input checked="" type="checkbox"/> 기회균형II <input checked="" type="checkbox"/> 기회균형III <input checked="" type="checkbox"/> 기회균형I 		<ul style="list-style-type: none"> <input checked="" type="checkbox"/> 지역의료인재(일반형) <input checked="" type="checkbox"/> 지역의료인재(특별형) <input checked="" type="checkbox"/> 기회균형(정원내) <input checked="" type="checkbox"/> 기회균형(정원외) 	
수능최저학력기준 (의과대학)	<ul style="list-style-type: none"> <input checked="" type="checkbox"/> 지역의료인재 <input checked="" type="checkbox"/> 기회균형I <input checked="" type="checkbox"/> 농어촌학생 	4합 6 이내	<ul style="list-style-type: none"> <input checked="" type="checkbox"/> 지역의료인재(일반형) <input checked="" type="checkbox"/> 기회균형(정원외) <input checked="" type="checkbox"/> 농어촌학생 	<p>3합 5 이내 (단, 과학탐구 필수 포함, 과학탐구 2개 과목 평균적용 과학탐구 1개 과목 이상 생명과학 'I' 또는 'II' 포함 필수)</p>
학교폭력 조치사항 반영여부	미반영		<p>반영 (자세한 사항은 본 모집요강 40페이지 확인)</p>	

2 전형유형별 전형요소 및 반영비율

모집단위	전형명	구분	전형요소별 반영비율(배점)		최저학력 기준
			수능	학생부교과	
의과대학	<ul style="list-style-type: none"> <input checked="" type="checkbox"/> 일반전형II <input checked="" type="checkbox"/> 지역의료인재(일반형/특별형)* <input checked="" type="checkbox"/> 기회균형(정원외)* <input checked="" type="checkbox"/> 농어촌학생* 	일괄합산	100% (1,000점)	-	일부 적용
간호대학 보건과학대학 첨단학부 자연계열학부 인문사회계열학부	<ul style="list-style-type: none"> <input checked="" type="checkbox"/> 일반전형I <input checked="" type="checkbox"/> 기회균형(정원내)* <input checked="" type="checkbox"/> 기회균형(정원외)* <input checked="" type="checkbox"/> 농어촌학생* <input checked="" type="checkbox"/> 특성화고교 졸업자* 	일괄합산	90% (900점)	10% (100점)	-
	<ul style="list-style-type: none"> <input checked="" type="checkbox"/> 일반전형II 	일괄합산	100% (1,000점)	-	-
자유전공학부	<ul style="list-style-type: none"> <input checked="" type="checkbox"/> 일반전형II <input checked="" type="checkbox"/> 기회균형(정원외)* <input checked="" type="checkbox"/> 농어촌학생* <input checked="" type="checkbox"/> 특성화고교 졸업자* 	일괄합산	100% (1,000점)	-	-

* 수시모집 미충원에 따른 결원 인원이 발생할 경우 모집

II 전형별 모집단위·모집인원

대학(학부)	모집단위	가군		나군		다군		가/나/다군					소계	
		일반전형 I	일반전형 II	일반전형 I	일반전형 II	일반전형 I	일반전형 II	지역의보인재 (특별전형)	지역의보인재 (특별전형)	기회균형 (정원내)	기회균형 (정원외)	농어촌학생		특성화고교졸업자
의과대학	의예과 대전	·	·	·	10	·	·	◎	◎	·	◎	◎	·	10
보건과학대학	임상병리학과 의정부	·	·	7	7	·	·	·	·	◎	◎	◎	·	14
간호대학	간호학과 의정부	·	·	19	19	·	·	·	·	◎	◎	◎	·	38
	간호학과	17	17	·	·	·	·	·	·	◎	◎	◎	·	34
보건과학대학	임상병리학과	14	15	·	·	·	·	·	·	◎	◎	◎	·	29
	안경광학과	·	·	8	8	·	·	·	·	◎	◎	◎	·	16
	응급구조학과	·	·	9	9	·	·	·	·	◎	◎	◎	·	18
	방사선학과	·	·	14	14	·	·	·	·	◎	◎	◎	·	28
	치위생학과	·	·	5	5	·	·	·	·	◎	◎	◎	·	10
	물리치료학과	·	·	14	14	·	·	·	·	◎	◎	◎	·	28
	의료경영학과	·	·	5	5	·	·	·	·	◎	◎	◎	◎	10
자유전공학부 의정부 ¹⁾		·	·	·	20	·	·	·	·	·	◎	◎	◎	20
첨단학부	빅데이터인공지능전공	·	·	5	5	·	·	·	·	·	◎	·	·	10
자연계열학부	식품영양전공	20	20	·	·	·	·	·	·	◎	◎	◎	◎	40
	식품생명공학전공													
	안전공학전공													
	화장품과학전공													
	의료공학전공													
인문사회계열학부	레저산업전공	·	·	·	·	10	15	·	·	◎	◎	◎	◎	25
	뷰티아트전공													
	시각디자인전공													
	사회복지전공													
	아동청소년상담전공													
	중독상담전공													
	장례산업전공													
합계		51	52	86	116	10	15	◎	◎	◎	◎	◎	◎	330

대전 대전캠퍼스 / **의정부** 의정부캠퍼스 / 미표기는 성남캠퍼스

1) 자유전공학부 : 첨단학부, 자연계열학부, 인문사회계열학부에 개설된 전공을 자유롭게 선택 가능

※ ◎ 표시는 수시 미충원 인원(정원 외 전형 포함) 발생 시 정시로 이월하여 선발하는 인원을 의미(모집인원은 추후 변경 가능)

※ 추후 본교 대학편제개편 및 정원조정이 발생할 경우 한국대학교육협의회 심의를 거쳐 단과대학, 모집단위, 모집인원 등이 변경될 수 있으며, 변경내용은 입학관리처 홈페이지 공지(추후 확정된 모집요강을 반드시 확인)

III

원서접수 및 전형일정

1 원서접수 및 서류제출 일정

구분	내용
원서접수	<p>2025. 12. 29.(월) ~ 2025. 12. 31.(수) 18:00 마감</p> <p>- 본교 입학관리처 홈페이지(admission.eulji.ac.kr) 또는 진학어플라이(jinhakapply.com)에서 온라인접수하며 우편 및 방문 접수 미실시</p>
제출서류	<p>2026. 1. 7.(수) 17:00까지 도착 완료해야 유효 [13135] 경기도 성남시 수정구 삼성대로 553, 을지대학교 본관 505호 입학관리처</p> <p>- 마감일 우편소인분 인정하며, 방문제출은 성남캠퍼스 입학관리처로 17:00까지 제출 (대전 및 의정부 캠퍼스 소속 모집단위 포함)</p> <p>- 모든 제출서류는 2025. 12. 1.(월) 이후 발급받은 서류만 인정 ※ 원서접수 마감일 기준 최근 1개월</p> <p>- 전형별 제출서류를 우편 발송 시 인터넷 원서접수 사이트에서 “제출서류안내”를 참고하여 “발송용 봉투표지”를 출력 후 서류봉투에 부착하여 발송 (성명, 전형, 모집단위, 수험번호 확인용)</p> <p>- 제출서류는 반환 불가</p>

2 원서접수 절차



- ① 원서접수 시 사진파일을 첨부해야 하므로 사전 준비
- ② 전형료 결제 후에는 원서내용의 수정 및 접수 취소 불가(수험번호가 부여되면 원서접수 정상 처리)
- ③ 정상적으로 접수된 경우에만 수험표가 정상 출력

3 지원 시 유의사항

가. 학교생활기록부 자료 제출

- 1) 인터넷 원서접수 시 학교생활기록부 온라인 제공에 동의한 경우 별도 제출 불필요
 - 2022년 2월 ~ 2026년 2월 졸업(예정)자 : 온라인 제공 대상
 - 2005년 2월 ~ 2021년 2월 졸업자 : '대입전형자료(학교생활기록부) 온라인 생성 신청시스템(apply.neis.go.kr)'을 통해 온라인 제공 가능
 - ※ 원서접수 기간 전 개인 신청 필요(신청기간 : 12.16(화) ~ 12.26(금) 18:00까지)
- 2) 학생부자료 온라인 제공에 동의하지 않는 경우와 온라인 제공을 하지 않는 고등학교 출신자는 반드시 학교생활기록부 1부(학교장 직인 날인)를 기한 내 우편 제출 필수

나. 검정고시출신자 온라인 제공대상 : 2017년~2025년

온라인 제공에 동의하지 않는 경우와 온라인 제공 대상 연도에 합격하지 않은 자는 반드시 검정고시 합격증 사본 1부를 기한 내 우편제출 필수

다. 2024년 2월 졸업 및 이전 졸업자는 학교생활기록부 비교내신에 의한 성적 산출 방법 적용

라. 대학수학능력시험 성적 제공 온라인 동의 안내

- 대입전형 수능성적 자료는 지원자의 동의(원서접수 시 수능 온라인 전산자료 활용 동의 여부 확인)를 받아 한국교육과정평가원 온라인 제공 시스템을 통해 본교로 제공

마. 입학원서에 기재한 주소 및 긴급 연락처는 24시간 전화통화가 가능하여야 하며, 전화불통으로 인하여 발생된 불이익은 지원자 본인 책임

바. 입학원서에 기재한 지원자 연락처가 변경되었을 경우 즉시 **본교 입학관리처(031-740-7106,7)**로 통보

※ 추후 입학관리처 홈페이지 공지사항 참조

사. 추후 본 모집요강에 수록된 내용 중 일부 사항이 수정될 수 있으니, 원서접수 전 반드시 본교 입학관리처 홈페이지(admission.eulji.ac.kr)에서 최종 모집요강을 확인한 후 지원

4 전형료

(단위 : 원)

전형명	일반관리비
일반전형 I, 일반전형 II	30,000
농어촌학생	30,000
특성화고교졸업자	30,000
지역의료인재(일반형)	30,000
지역의료인재(특별형)	15,000
기회균형(정원내), 기회균형(정원외)	15,000

※ 원서접수가 완료된 후에는 접수를 취소할 수 없으며, 전형료는 반환하지 않음

다만, 천재지변, 질병(입원), 학교 측의 일방적인 전형일정의 사후변경, 지원자의 귀책이 아닌 불가항력적인 사유로 증빙서류를 제출할 경우 전형료의 일부 환불 가능

※ 인터넷 결제수수료(5,000원)는 전형료에 포함

5 합격자 발표 및 등록일정

가. 최초 합격자

- 1) 발표 일정 : 2026. 2. 2.(월)
- 2) 발표 방법 : 본교 입학관리처 홈페이지(admission.eulji.ac.kr)
- 3) 최초 합격자 등록 : 2026. 2. 3.(화) ~ 2. 5.(목)
- 4) 합격여부는 개별 통보하지 않으며, 기한 내 지원자 본인이 직접 조회 및 등록 필수
지정기한 내 미등록 시 등록 의사가 없는 것으로 간주하여 합격취소 처리하며, 총원 발표 이후에는 어떠한 경우에도 반복 불가
- 5) 합격증 및 등록금 고지서는 본교 입학관리처 홈페이지에서 발급 가능
- 6) 납부 방법
 - 금융기관을 이용(창구, 인터넷뱅킹, 텔레뱅킹 등)하여 본인 등록금 고지서 상의 납부계좌(개별 가상계좌)로 등록금을 직접 납부
※ 지원자 본인 외에 타인 명의로도 송금 가능
※ 등록금 고지서에 등록금액이 '0'원으로 표시되어 있는 합격자(등록금 전액 면제 장학생)는 합격자 발표 페이지 내 안내 절차에 따라 [전액 장학생 등록] 절차를 밟아야 함
 - 고지서에 기재된 합격자 개별 가상계좌번호가 정확히 일치되어야 하며, 납부금액 총계를 한 번에 납부하여야 정상 등록 처리
※ 가상계좌로의 입금은 1회만 가능
 - 추후 입학관리처 홈페이지 공지사항 참조

나. 추가 합격자

- 최초 합격자 중 결원이 발생할 경우 입학시험전형관리위원회에서 전형 총점 고득자순에 따라 추가 합격자를 선발
- 미등록총원 합격 통보 마감 : 2026. 2. 12.(목) 18:00까지
- 미등록총원 등록 마감 : 2026. 2. 13.(금)까지
- 추가 합격자 발표 및 등록일정 : 자세한 사항은 추후 입학관리처 홈페이지를 통해 발표 예정

발표차수	발표일시	등록일정	발표방식
1차	2026. 2. 6.(금) 16:00	2. 6.(금) 16:00 ~ 2. 7.(토) 14:00	홈페이지
2차	2026. 2. 7.(토) 16:00	2. 7.(토) 16:00 ~ 2. 8.(일) 14:00	"
3차 이후 ~ 최종	2026. 2. 8.(일) 16:00 이후 ~ 2. 12.(목) 18:00까지	추후 안내	홈페이지 또는 개별 유선 전화 통보

- ※ 추가 합격자 발표 일정 및 발표 방식은 본교 사정에 의해 변경될 수 있으며, 변경 시 사전 고지
- ※ 입학원서에 기재한 주소 및 긴급 연락처는 24시간 전화통화가 가능하여야 함
- ※ 전화 개별통보 시 본교의 노력에도 불구하고 입학원서에 기재한 연락처의 입력 오류나 연락 두절 등으로 인해 연락이 되지 않을 경우(3회 이상 통화 시도) 불합격 처리되고, 차순위자를 선발하며 이로 인하여 발생된 불이익은 지원자 본인 책임
- ※ 지원자가 모집인원에 미달하거나 또는 초과하더라도, 본교 수험능력에 못 미친다고 판단되는 경우에는 모집인원에 상관없이 입학시험전형관리위원회의 심의를 거쳐 선발하지 않을 수 있음
- ※ 합격여부는 개별 통보하지 않으며, 기한 내 지원자 본인이 직접 조회 및 등록 필수 지정기한 내 미등록 시 등록 의사가 없는 것으로 간주하여 합격취소 처리하며, 총원 발표 이후에는 어떠한 경우에도 반복 불가

6 등록 포기

- 가. 금지된 복수지원 또는 이중등록이 확인될 경우 합격이 취소될 수 있음
- 나. 본교에 합격한 자가 입학에 포기하고자 할 경우 입학포기각서(본교 양식)를 입학관리처에 제출한 후, 기 납입한 등록금 환불 가능
- 추후 본교 입학관리처 홈페이지 공지사항 참고(admission.eulji.ac.kr)
- 다. 등록금 반환은 「대학 등록금에 관한 규칙」(교육부령)에 의거하여 환불(입금 수수료는 지원자 부담)
- 입학포기서를 제출할 경우 당해 학기 개시일까지 등록금 전액을 반환하며, 학기 개시일 이후에는 반환사유 발생일을 세분하여 이에 해당하는 금액 반환
- 라. 기타 자세한 사항은 본교 대전캠퍼스 입학관리처(042-259-1530) 또는 성남·의정부캠퍼스 입학관리처(031-740-7106~7, 7277)로 문의

- 등록포기 신청은 인터넷으로만 신청가능 → 본교 입학관리처 홈페이지 참고
- 본교에 등록포기 신청을 하는 것은 신입학 합격 및 입학 포기를 의미
- 등록포기 신청을 한 시점부터 불합격으로 처리되며, 취소 또는 변경 불가
- 토, 일요일 및 법정공휴일은 신청만 가능하며, 전산 처리 업무는 진행 불가

IV

수험생 유의사항

1 고등교육법 기본사항 관련 유의사항

가. 복수지원 허용범위

- 1) 수시모집 대학(교육대학 포함, 산업대학·전문대학 제외)에 있어서는 전형기간이 같아도 최대 6개 전형 이내에서 복수지원이 가능하며, 해당 대학에서 금지하고 있지 않을 경우 동일 대학 내 다수의 전형에 복수지원이 가능합니다.
- 2) 정시모집 대학(교육대학 포함, 산업대학·전문대학 제외)에 있어서는 모집기간 군이 다른 대학 간 또는 동일 대학 내 복수지원이 가능합니다.

나. 복수지원 금지사항

- 1) 수시모집 대학(산업대학, 교육대학, 전문대학 포함)의 합격자(최초합격자 및 총원합격자)는 정시모집 및 추가모집에 지원할 수 없습니다.
- 2) 대학(교육대학 포함, 산업대학·전문대학 제외)은 수시모집의 모든 전형에서 6개 전형을 초과하여 지원한 자에 대해서는 접수를 인정하지 않으며, 초과접수한 모든 전형은 접수취소 처리됩니다.
 - 재외국민과 외국인 특별전형 등 정원 외 전형 포함(단, 북한이탈주민 및 부모 모두 외국인인 외국인, 전 교육과정 이수자, 특성화고 등을 졸업한 재직자, 30세 이상인 사람을 선발하는 특별전형은 수시/정시 군별 지원횟수 제한 없음)
- 3) 정시모집 지원시 모집기간 군이 같은 대학(교육대학 포함)간 또는 동일 대학 내 모집기간 군이 같은 모집단위(일반전형과 특별전형간 포함)간 복수지원이 금지됩니다(산업대학, 전문대학은 모집기간 군의 제한 없음).
- 4) 전문대학 수시모집 합격자는 다른 모집시기에 실시하는 대학, 산업대학, 교육대학 및 전문대학의 모집에 지원할 수 없으며, 대학, 산업대학 및 교육대학의 수시모집에 합격한 자도 전문대학이 실시하는 다른 모집시기에 지원할 수 없습니다.
- 5) 산업대학 수시모집 합격자는 다른 모집시기에 실시하는 대학, 산업대학, 교육대학 및 전문대학의 모집에 지원할 수 없으며, 대학, 교육대학 및 전문대학의 수시모집에 합격한 자도 산업대학이 실시하는 다른 모집시기에 지원할 수 없습니다.
- 6) 정시모집에 합격하고 등록(최초 등록 및 미등록 총원과정 중의 추가등록을 포함)한 자는 “추가모집”에 지원할 수 없으나, 정시모집 미등록 총원 등록 마감일 16시까지 정시모집 등록을 포기한 자에 한하여 추가모집 지원이 가능합니다(단, 추가모집 선발인원은 등록포기시점 이후 공고됨).
 - ※ 산업대학, 전문대학 합격자는 정시모집 등록을 포기하지 않아도 추가모집 지원 가능
- 7) ‘대학(산업대학, 교육대학, 전문대학 포함)’과 ‘특별법에 의해 설치된 대학, 각종학교’ 간에는 복수지원 금지 및 이중등록 금지 원칙을 적용하지 않습니다.
- 8) 대학별 입학전형이 종료된 후, 복수지원 위반 사실이 전산자료 검색을 통해 확인된 경우 입학을 무효로 합니다.

다. 이중등록 금지

- 1) 모집시기별로 지원하여 입학할 학기가 같은 2개 이상의 대학(산업대학, 교육대학, 전문대학 포함)에 합격한 자는 1개의 대학에만 등록(문서등록, 예치금 납부 등)하여야 합니다.
 - ※ 모든 전형일정 종료 후 전국 대학 신입생의 지원, 합격, 등록 상황을 전산 검색하여 금지된 복수지원 또는 이중등록 사실이 확인되면 그 합격을 모두 취소하고 입학을 무효로 합니다.
- 2) 수시 및 정시모집에 합격하여 등록을 완료한 자가 타 대학에 총원 합격하여 등록하고자 할 경우에는 먼저 등록한 대학에 등록 포기 의사를 명확히 전달 후, 타 대학 총원 합격 대학에 등록해야 합니다. 차순위 지원자의 합격 기회 박탈 등 선의의 피해자 발생을 사전에 방지하기 위하여 등록 포기 의사 발생 즉시 본교 입학관리처로 유선 연락바랍니다.

2 본교 지원자 유의사항

가. 지원자는 전형기간 중 항상 게시, 공고에 유의하여 제반지시에 따라야 합니다.

- 입학 관련 안내사항(전형일정, 지원자 유의사항, 등록일정 등)은 개별통지 하지 않으며, 미숙지로 인해 발생하는 모든 불이익은 지원자 본인의 책임입니다.

나. 색각 이상자(색맹/색약)와 정신·지체부자유자 등이 대학에 입학할 경우 학부/과 이론 및 실험실습 수업 시 어려움이 발생할 수 있으며, 경우에 따라서 자격증(면허증) 취득과 취업 등에 제한이 있을 수 있으니 지원에 신중을 기해 주시기 바랍니다.

다. 장애·부상 등의 사유로 수험편의 제공이 필요한 경우 원서접수 마감 후 7일 이내 본교 입학관리처 (☎ 031-740-7106~7, 7277)로 통보하고, 해당 내용을 입증할 수 있는 증빙서류를 제출하여야 합니다.

라. 본교에 지원하여 합격한 자가 해당 고등학교를 졸업하지 못한 경우와 지원 위반 또는 부적격자로 판명된 자에 대하여는 합격 또는 입학 후 재학 중이라도 이를 취소합니다.

마. 부정한 방법으로 합격 또는 입학한 사실이 확인되면 합격 또는 입학 후 재학 중이라도 이를 취소합니다.

바. 개인정보보호법 제35조 제4항 3호 나목에 의거하여 입학전형 평가 성적 및 내용은 일체 공개하지 않습니다.

사. 2026학년도 학부/과별 모집인원은 교육부 편제 및 정원조정에 따라 캠퍼스별로 변경될 수 있으며, 본교에 합격하여 등록을 완료한 학생은 변경된 편제에 따라야 합니다.

아. 입학원서와 제출한 서류의 작성오류, 기재사항 및 서류 제출 누락, 판독불가 등으로 인한 불이익은 지원자 본인 책임이므로 서류 접수 또는 제출 전 이상이 없는지 반드시 확인하여 주시기 바랍니다.

자. 모집요강에 명시되지 않은 입학관련 사항은 본교 입학시험전형관리위원회에서 결정하여 시행합니다.

V

세부 전형 안내

1 일반전형 I

가. 지원자격

- 2026학년도 대학수학능력시험 응시자로서 다음 중 어느 하나에 해당하는 자

1. 고등학교 졸업(예정)자
2. 법령상 고등학교 졸업자와 동등 이상의 학력이 있다고 인정되는 자

나. 전형방법 및 최저학력기준



*사정모형: 일괄합산
*최저학력기준 미적용

다. 수능 성적 반영영역 및 비율

모집단위	모집시기			반영 영역 수	수능 영역별 반영비율(%)				가산점 부여
	가군	나군	다군		국어	수학	영어	탐구	
보건과학대학	임상병리학과 의정부	○		3	(30)	40	30	(30) (사/과)	과탐 1과목 3%, 과탐 2과목 5%, 한국사
간호대학	간호학과 의정부	○							
	간호학과	○							
보건과학대학	임상병리학과	○							
	안경광학과		○						
	응급구조학과		○						
	방사선학과		○						
	치위생학과		○						
보건과학대학	물리치료학과		○						
보건과학대학	의료경영학과		○		30	(30)	40	(30) (사/과)	한국사
첨단학부		○		(30)	40	30	(30) (사/과)	과탐 1과목 3%, 과탐 2과목 5%, 한국사	
자연계열학부	○			30	(30)	40	(30) (사/과)	한국사	
인문사회계열학부			○						

대전 < 대전캠퍼스 / 의정부 < 의정부캠퍼스 / 미표기는 성남캠퍼스
 ※ 모집단위별 필수 반영영역 중 한 영역이라도 응시하지 않은 자는 지원 불가
 ※ 탐구영역의 경우 2과목 평균 적용
 ※ 표시구분: 필수 반영 영역, () 선택 반영 영역으로 **상위 취득성적 자동 반영**
 ※ 한국사영역은 총점에 각 등급에 따라 가산점을 부여하고, 미 응시한 경우 지원 불가
 ※ 탐구영역 성적은 제2외국어 및 한문 성적으로 대체 불가

라. 제출서류

구분	지원자격
고교 졸업(예정)자	학교생활기록부 1부(학교장 직인 날인) - 온라인 제공자 제외
학교생활기록부가 없는 자 (검정고시)	① 검정고시 합격증명서 및 성적증명서 1부 - 온라인 제공자 제외 ② (해당자) 학교생활기록부 1부(학교장 직인 날인, 고교입학 이력이 있는 자에 한함)

2 일반전형 II

가. 지원자격

- 2026학년도 대학수학능력시험 응시자로서 다음 중 어느 하나에 해당하는 자

1. 고등학교 졸업(예정)자
2. 법령상 고등학교 졸업자와 동등 이상의 학력이 있다고 인정되는 자

나. 전형방법 및 최저학력기준



1,000점(최저 0점)
100%

*사정모형: 일괄합산
*최저학력기준 미적용

다. 수능 성적 반영영역 및 비율

모집단위	모집시기			반영 영역 수	수능 영역별 반영비율(%)				가산점 부여
	가군	나군	다군		국어	수학	영어	탐구	
의과대학	의예과 대전	○		4	30	30	10	30 (과학)	한국사
보건과학대학	임상병리학과 의정부		○	2	(50)	(50)	(50)	(50) (사/과)	과탐 1과목 3%, 과탐 2과목 5%, 한국사
간호대학	간호학과 의정부		○						
	간호학과	○							
보건과학대학	임상병리학과	○							
	안경광학과		○						
	응급구조학과		○						
	방사선학과		○						
	치위생학과		○						
	물리치료학과		○						
	의료경영학과		○						
첨단학부			○	(50)	(50)	(50)	(50) (사/과)	과탐 1과목 3%, 과탐 2과목 5%, 한국사	
자연계열학부		○		(50)	(50)	(50)	(50) (사/과)	한국사	
인문사회계열학부			○	(50)	(50)	(50)	(50) (사/과)	한국사	
자유전공학부 의정부			○	(50)	(50)	(50)	(50) (사/과)	한국사	

대전 대전캠퍼스 / **의정부** 의정부캠퍼스 / 미표기는 성남캠퍼스

- ※ 모집단위별 필수 반영영역 중 한 영역이라도 응시하지 않은 자는 지원 불가
- ※ 의과대학의 경우 과학탐구 2개 과목 응시 필수(단, 과학탐구 1개 과목 이상 생명과학 'I' 또는 'II' 필수 포함)
- ※ 탐구영역의 경우 2과목 평균 적용
- ※ 표시구분: 필수 반영 영역, () 선택 반영 영역으로 **상위 취득성적 자동 반영**
- ※ 한국사영역은 총점에 각 등급에 따라 가산점을 부여하고, 미 응시한 경우 지원 불가
- ※ 탐구영역 성적은 제2외국어 및 한문 성적으로 대체 불가

라. 제출서류

구분	지원자격
고교 졸업(예정)자	학교생활기록부 1부(학교장 직인 날인) - 온라인 제공자 제외
학교생활기록부가 없는 자 (검정고시)	① 검정고시 합격증명서 및 성적증명서 1부 - 온라인 제공자 제외 ② (해당자) 학교생활기록부 1부(학교장 직인 날인, 고교입학이력이 있는 자에 한함)

3 지역의료인재(일반형)

가. 지원자격

- 2026학년도 대학수학능력시험 응시자로서

대전광역시·세종특별자치시·충청남도·충청북도 소재 고등학교 과정(입학 시부터 졸업 시까지 전 교육과정)을 이수한 졸업(예정)자

나. 전형방법 및 최저학력기준

의과대학 수능 — 1,000점(최저 0점) 100%

*사정모형: 일괄합산
*최저학력기준 적용

* 의과대학 최저학력기준 : 국어, 수학, 영어, 과학탐구(2개 평균) 중 과탐 포함 3개 영역 등급 합이 5 이내(소수점 절사 안함)
단, 과학탐구 1개 과목 이상 생명과학 'I' 또는 'II' 필수 포함

다. 수능 성적 반영영역 및 비율

모집단위	모집시기			반영 영역 수	수능 영역별 반영비율(%)				가산점 부여
	가군	나군	다군		국어	수학	영어	탐구	
의과대학		◎		4	30	30	10	30 (과학)	한국사

- 대전 <대전캠퍼스 / 의정부 <의정부캠퍼스 / 미표기는 성남캠퍼스
- ※ 모집단위별 필수 반영영역 중 한 영역이라도 응시하지 않은 자는 지원 불가
 - ※ 의과대학의 경우 과학탐구 2개 과목 응시 필수(단, 과학탐구 1개 과목 이상 생명과학 'I' 또는 'II' 필수 포함)
 - ※ 탐구영역의 경우 2과목 평균 적용
 - ※ 표시구분: 필수 반영 영역, () 선택 반영 영역으로 상위 취득성적 자동 반영
 - ※ 한국사영역은 총점에 각 등급에 따라 가산점을 부여하고, 미 응시한 경우 지원 불가
 - ※ 탐구영역 성적은 제2외국어 및 한문 성적으로 대체 불가
 - ※ ◎ 표시는 수시모집 미충원에 따른 결원인원이 발생할 경우 모집

라. 제출서류

학교생활기록부 1부(학교장 직인 날인) - 온라인 제공자 제외

마. 최종등록자 추가 제출서류(고등학교 졸업일 이후 발급분)

- 학교생활기록부 1부(학교장 직인 날인)

4 지역의료인재(특별형)

가. 지원자격

- 2026학년도 대학수학능력시험 응시자로서

구분	지원자격
의과대학	대전광역시·세종특별자치시·충청남도·충청북도 소재 고등학교 과정(입학 시부터 졸업 시까지 전 교육과정)을 이수한 졸업(예정)자로서 다음 중 어느 하나에 해당하는 자 1) 「국민기초생활보장법」 제2조 제1호에 따른 수급권자 및 제2조 제2호에 따른 수급자 2) 「국민기초생활보장법」 제2조 제10호에 따른 차상위계층 3) 「한부모가족지원법」 제5조 및 제5조의2에 따른 지원대상자

나. 전형방법 및 최저학력기준

의과대학 **수능** 1,000점(최저 0점) **100%**

*사정모형: 일괄합산
*최저학력기준 미적용

다. 수능 성적 반영영역 및 비율

모집단위	모집시기			반영 영역 수	수능 영역별 반영비율(%)				가산점 부여
	가군	나군	다군		국어	수학	영어	탐구	
의과대학	의예과	대전	◎	4	30	30	10	30 (사/과)	한국사

- 대전 <대전캠퍼스 / 의정부 <의정부캠퍼스 / 미표기는 성남캠퍼스
- ※ 모집단위별 필수 반영영역 중 한 영역이라도 응시하지 않은 자는 지원 불가
 - ※ 의과대학의 경우 과학탐구 1개 과목 이상 생명과학 'I' 또는 'II' 필수 응시
 - ※ 탐구영역의 경우 2과목 평균 적용
 - ※ 표시구분: 필수 반영 영역, () 선택 반영 영역으로 **상위 취득성적 자동 반영**
 - ※ 한국사영역은 총점에 각 등급에 따라 가산점을 부여하고, 미응시한 경우 지원 불가
 - ※ 탐구영역 성적은 제2외국어 및 한문 성적으로 대체 불가
 - ※ ◎ 표시는 수시모집 미충원에 따른 결원인원이 발생할 경우 모집

라. 제출서류

구분	제출서류	
공통(필수)	학교생활기록부 1부(학교장 직인 날인) - 온라인 제공자 제외	
해당자	국민기초생활수급자	국민기초생활수급자 증명서 1부
	차상위계층	※ 아래 서류 중 택 1 <input type="checkbox"/> 의료급여: 차상위본인부담경감대상자 증명서 1부 <input type="checkbox"/> 장애수당: 장애(아동)수당 대상자 확인서 1부 <input type="checkbox"/> 장애인연금 차상위부가급여: 장애인 연금 대상자 확인서 1부 <input type="checkbox"/> 자활급여: 자활근로자확인서 1부 <input type="checkbox"/> 우선돌봄 차상위: 차상위계층확인서 1부
	한부모가족	한부모가족증명서 1부

※ 모든 제출서류는 지원자 본인 기준 발급

마. 최종등록자 추가 제출서류(고등학교 졸업일 이후 발급분)

- 학교생활기록부 1부(학교장 직인 날인)

5 기회균형(정원내)

가. 지원자격

- 2026학년도 대학수학능력시험 응시자로서

구분		지원자격
공통(필수)		고등학교 졸업(예정)자 또는 관계 법령에 의하여 고등학교 졸업자와 동등 이상의 학력이 있다고 인정되는 자로서 다음 중 어느 하나에 해당하는 자
해당자	국가보훈대상자	「국가보훈기본법」 제3조 제2호에 따른 ‘국가보훈대상자’로서 국가보훈 관계 법령에 따른 교육지원 대상자
	농어촌학생	[유형Ⅰ] 학생 본인이 농어촌 소재지 학교에서 중·고교 전 교육과정을 이수하고 농어촌 지역에 학생과 부모 모두가 거주하는 자로 학교장의 확인을 받은 자 [유형Ⅱ] 학생 본인이 농어촌 소재지 학교에서 초·중·고교 전 교육과정을 이수하고 농어촌 지역에 거주하는 자로 학교장의 확인을 받은 자
	국민기초생활수급자	「국민기초생활보장법」 제2조 제1호에 따른 수급권자 및 제2조 제2호에 따른 수급자
	차상위계층	「국민기초생활보장법」 제2조 제10호에 따른 차상위계층
	한부모가족 지원대상자	「한부모가족지원법」 제5조 및 제5조의2에 따른 지원대상자
	특성화고교 졸업자	「초·중등교육법」 시행령 제91조 제1항에 따른 특성화 고등학교 졸업(예정)자 (※ 모집단위별 기준학과 정보는 본 모집요강 36페이지 참고) 1) 전문교과 30단위 이상 이수한 자 2) 특성화고와 같은 교육과정을 운영하는 학과가 있는 종합고 포함 3) 산업수요 맞춤형 마이스터고 제외 (특성화고등학교의 “보통과”는 인문계이므로 지원 자격 없음) - 학력인정 평생교육시설 졸업(예정)자 지원불가 [근거 : 교육부 평생학습과 - 6209(2012. 9. 10.)]

나. 전형방법 및 최저학력기준



*사정모형: 일괄합산
*최저학력기준 미적용

다. 수능 성적 반영영역 및 비율

모집단위	모집시기			반영 영역수	수능 영역별 반영비율(%)				가산점 부여
	가군	나군	다군		국어	수학	영어	탐구	
보건과학대학	임상병리학과 의정부	◎		3	(30)	40	30	(30) (사/과)	과탐 1과목 3%, 과탐 2과목 5%, 한국사
간호대학	간호학과 의정부	◎							
	간호학과	◎							
보건과학대학	임상병리학과	◎							
	안경광학과	◎							
	응급구조학과	◎							
	방사선학과	◎							
	치위생학과	◎							
물리치료학과	◎				30	(30)	40	(30) (사/과)	한국사
의료경영학과		◎							
첨단학부		◎		(30)	40	30	(30) (사/과)	과탐 1과목 3%, 과탐 2과목 5%, 한국사	
자연계열학부	◎								
인문사회계열학부			◎	30	(30)	40	(30) (사/과)	한국사	

- 대전 **대전캠퍼스** / **의정부** **의정부캠퍼스** / 미표기는 성남캠퍼스
- ※ 모집단위별 필수 반영영역 중 한 영역이라도 응시하지 않은 자는 지원 불가
- ※ 탐구영역의 경우 2과목 평균 적용
- ※ 표시구분: 필수 반영 영역, () 선택 반영 영역으로 **상위 취득성적 자동 반영**
- ※ 한국사영역은 총점에 각 등급에 따라 가산점을 부여하고, 미 응시한 경우 지원 불가
- ※ 탐구영역 성적은 제2외국어 및 한문 성적으로 대체 불가
- ※ ◎ 표시는 수시모집 미충원에 따른 결원인원이 발생할 경우 모집

라. 제출서류

구분		지원자격
공통 (필수)	고교 졸업(예정)자	학교생활기록부 1부(학교장 직인 날인) - 온라인 제공자 제외
	학교생활기록부가 없는 자(검정고시)	① 검정고시 합격증명서 및 성적증명서 1부(온라인 제공자 포함) ② (해당자) 학교생활기록부 1부(학교장 직인 날인, 고교입학 이력이 있는 자에 한함)
해당자	국가보훈대상자	① 대학입학특별전형 대상자 증명서 1부 ② 가족관계증명서 1부(지원자 기준)
	농어촌학생	[유형 I] ① 농어촌학생 학교장 확인서 1부(담당교사 서명 및 학교장 직인 날인, 본교 양식) ② 중학교 생활기록부 1부(학교장 직인 날인) ③ 부·모·지원자의 주민등록초본 각 1부 (중·고등학교 재학 기간 내 모든 거주지 변동사항 기재) ④ 가족관계증명서 1부(지원자 기준) ※ 부모 이혼 : 지원자 기본증명서 및 함께 거주한(주소지 동일) 부 또는 모의 혼인관계증명서 각 1부 추가 제출 - 친권자를 우선으로 하되, 친권자와 양육권자가 상이한 경우 양육권자 우선 ※ 부모 사망 : 사망한 부 또는 모의 기본증명서 1부 추가 제출 (기본증명서 발급이 불가할 경우 제적등본 1부로 대체)
		[유형 II] ① 농어촌학생 학교장 확인서 1부(담당교사 서명 및 학교장 직인 날인, 본교 양식) ② 초등학교 생활기록부 1부(학교장 직인 날인) ③ 중학교 생활기록부 1부(학교장 직인 날인) ④ 지원자의 주민등록초본 1부(모든 거주지 변동사항 기재)
	국민기초생활수급자	국민기초생활수급자 증명서 1부
	차상위계층	※ 아래 서류 중 택 1 <input type="checkbox"/> 의료급여 : 차상위본인부담경감대상자 증명서 1부 <input type="checkbox"/> 장애수당 : 장애(아동)수당 대상자 확인서 1부 <input type="checkbox"/> 장애인연금 차상위부가급여 : 장애인 연금 대상자 확인서 1부 <input type="checkbox"/> 자활급여 : 자활근로자확인서 1부 <input type="checkbox"/> 우선돌봄 차상위 : 차상위계층확인서 1부
	한부모가족 지원대상자	한부모가족증명서 1부
	특성화고교 졸업자	공통(필수) 서류 외의 추가 서류 제출 없음

※ 모든 제출 서류는 지원자 본인 기준 발급

마. 최종등록자 추가 제출서류(2026년 졸업예정자 중 지원자격이 농어촌학생인 자에 한함)

[유형1] 중·고교 전 교육과정 이수자

- 고등학교 졸업증명서 또는 학교생활기록부 1부(학교장 직인 날인, 졸업일 이후 발급분)
- 부·모·지원자의 주민등록초본 각 1부(졸업일자 이후 발급된 서류로 전적 주소지 모두 기재)

[유형2] 초·중·고교 전 교육과정 이수자

- 고등학교 졸업증명서 또는 학교생활기록부 1부(학교장 직인 날인, 졸업일 이후 발급분)
- 지원자의 주민등록초본 1부(졸업일자 이후 발급된 서류로 전적 주소지 모두 기재)

6 기회균형(정원 외)

가. 지원자격

- 2026학년도 대학수학능력시험 응시자로서

고등학교 졸업(예정)자 또는 관계 법령에 의하여 고등학교 졸업자와 동등 이상의 학력이 있다고 인정되는 자로서 다음 중 어느 하나에 해당하는 자

- 1) 「국민기초생활보장법」 제2조 제1호에 따른 수급권자 및 제2조 제2호에 따른 수급자
- 2) 「국민기초생활보장법」 제2조 제10호에 따른 차상위계층
- 3) 「한부모가족지원법」 제5조 및 제5조의2에 따른 지원대상자

나. 전형방법 및 최저학력기준

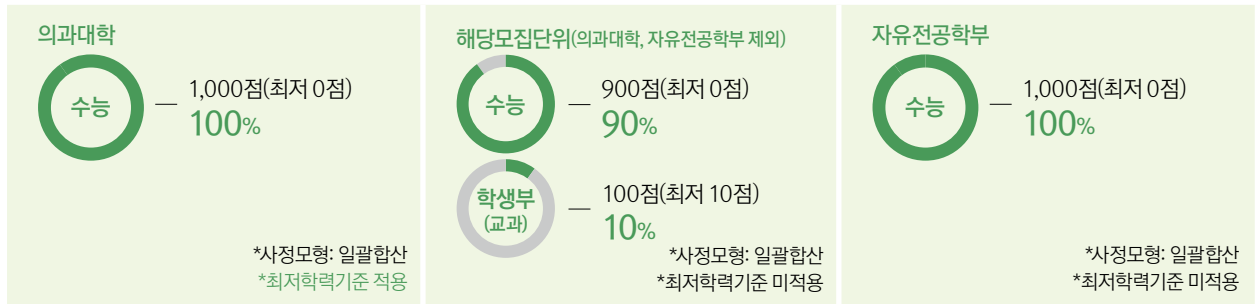

* 의과대학 최저학력기준: 국어, 수학, 영어, 과학탐구(2개 평균) 중 과탐 포함 3개 영역 등급 합이 5이내(소수점 절사 안함)
단, 과학탐구 1개 과목 이상 생명과학 'I' 또는 'II' 필수 포함

다. 수능 성적 반영영역 및 비율

모집단위	모집시기			반영 영역 수	수능 영역별 반영비율(%)				가산점 부여
	가군	나군	다군		국어	수학	영어	탐구	
의과대학	의예과	대전	◎	4	30	30	10	30 (과학)	한국사
보건과학대학	임상병리학과	의정부	◎	3	(30)	40	30	(30) (사/과)	과탐 1과목 3%, 과탐 2과목 5%, 한국사
간호대학	간호학과	의정부	◎						
	간호학과	◎	◎						
보건과학대학	임상병리학과	◎	◎						
	안경광학과	◎	◎						
	응급구조학과	◎	◎						
	방사선학과	◎	◎						
	치위생학과	◎	◎						
물리치료학과	◎	◎	◎						
의료경영학과	◎	◎	◎	30	(30)	40	(30) (사/과)	한국사	
자연계열학부	◎			(30)	40	30	(30) (사/과)	과탐 1과목 3%, 과탐 2과목 5%, 한국사	
인문사회계열학부			◎	30	(30)	40	(30) (사/과)	한국사	
자유전공학부	의정부	◎		2	(50)	(50)	(50)	(50) (사/과)	한국사

- ▶ 대전: 대전캠퍼스 / 의정부: 의정부캠퍼스 / 미표기는 성남캠퍼스
- ※ 모집단위별 필수 반영영역 중 한 영역이라도 응시하지 않은 자는 지원 불가
- ※ 의과대학의 경우 과학탐구 2개 과목 응시 필수(단, 과학탐구 1개 과목 이상 생명과학 'I' 또는 'II' 필수 포함)
- ※ 탐구영역의 경우 2과목 평균 적용
- ※ 표시구분: 필수 반영 영역, () 선택 반영 영역으로 상위 취득성적 자동 반영
- ※ 한국사영역은 총점에 각 등급에 따라 가산점을 부여하고, 미응시한 경우 지원 불가
- ※ 탐구영역 성적은 제2외국어 및 한문 성적으로 대체 불가
- ※ ◎ 표시는 수시모집 미충원에 따른 결원인원이 발생할 경우 모집

라. 제출서류

구분		제출서류
공동 (필수)	고교 졸업(예정)자	학교생활기록부 1부(학교장 직인 날인) - 온라인 제공자 제외
	학교생활기록부가 없는 자(검정고시)	① 검정고시 합격증명서 및 성적증명서 1부 - 온라인 제공자 제외 ② (해당자) 학교생활기록부 1부(학교장 직인 날인, 고교입학 이력이 있는 자에 한함)
해당자	국민기초생활수급자	국민기초생활수급자 증명서 1부
	차상위계층	※ 아래 서류 중 택 1 <input type="checkbox"/> 의료급여 : 차상위본인부담경감대상자 증명서 1부 <input type="checkbox"/> 장애수당 : 장애(아동)수당 대상자 확인서 1부 <input type="checkbox"/> 장애인연금 차상위부가급여 : 장애인 연금 대상자 확인서 1부 <input type="checkbox"/> 자활급여 : 자활근로자확인서 1부 <input type="checkbox"/> 우선돌봄 차상위 : 차상위계층확인서 1부
	한부모가족	한부모가족증명서 1부

※ 모든 제출서류는 지원자 본인 기준 발급

7 농어촌학생

가. 지원자격

- 2026학년도 대학수학능력시험 응시자로서 다음 중 어느 하나에 해당하는 자

[유형 I] 학생 본인이 농어촌 소재지 학교에서 중·고교 전 교육과정을 이수하고 농어촌 지역에 학생과 부모 모두가 거주하는 자로 학교장의 확인을 받은 자

[유형 II] 학생 본인이 농어촌 소재지 학교에서 초·중·고교 전 교육과정을 이수하고 농어촌 지역에 거주하는 자로 학교장의 확인을 받은 자

※ 유의사항 ※

- 1) 「지방자치법」 제3조에 의한 읍, 면 지역 및 「도서·벽지지역교육진흥법시행규칙」 제2조에 따른 도서·벽지에 소재한 고등학교를 말함
- 2) 검정고시 출신자 및 특수목적고(과학고, 외국어고, 국제고, 예술고, 체육고) 출신자 제외
- 3) 졸업 이후 또는 재학 중 읍, 면이 동으로 행정구역이 개편된 경우에는 입학 당시의 행정구역으로 적용함
(단, 행정구역이 개편된 후 소재지를 이전한 경우는 농어촌, 읍, 면지역으로 인정하지 않음)
- 4) 학교생활기록부가 없는 자 지원불가
- 5) 지원자격은 연속된 연수만을 인정함

나. 전형방법 및 최저학력기준

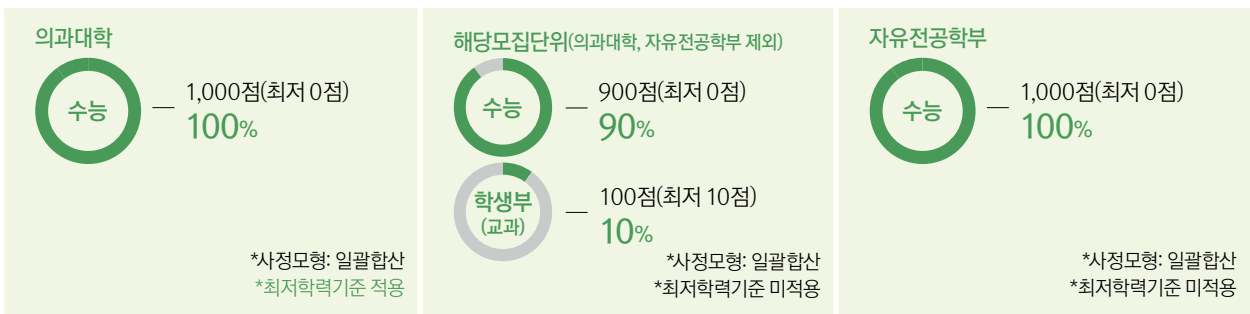

* 의과대학 최저학력기준 : 국어, 수학, 영어, 과학탐구(2개 평균) 중 과탐 포함 3개 영역 등급 합이 5이내(소수점 절사 안함)
단, 과학탐구 1개 과목 이상 생명과학 'I' 또는 'II' 필수 포함

다. 수능 성적 반영영역 및 비율

모집단위	모집시기			반영 영역 수	수능 영역별 반영비율(%)				가산점 부여
	가군	나군	다군		국어	수학	영어	탐구	
의과대학	의예과	대전	◎	4	30	30	10	30 (과학)	한국사
보건과학대학	임상병리학과	의정부	◎	3	(30)	40	30	(30) (사/과)	과탐 1과목 3%, 과탐 2과목 5%, 한국사
간호대학	간호학과	의정부	◎						
	간호학과	◎	◎						
보건과학대학	임상병리학과	◎	◎						
	안경광학과	◎	◎						
	응급구조학과	◎	◎						
	방사선학과	◎	◎						
	치위생학과	◎	◎						
	물리치료학과	◎	◎						
	의료경영학과	◎	◎	30	(30)	40	(30) (사/과)	한국사	
	자연계열학부	◎		(30)	40	30	(30) (사/과)	과탐 1과목 3%, 과탐 2과목 5%, 한국사	
	인문사회계열학부		◎	30	(30)	40	(30) (사/과)	한국사	
	자유전공학부	의정부	◎	2	(50)	(50)	(50)	(50) (사/과)	한국사

- 대전 대전캠퍼스 / 의정부 의정부캠퍼스 / 미표기는 성남캠퍼스
- ※ 모집단위별 필수 반영영역 중 한 영역이라도 응시하지 않은 자는 지원 불가
- ※ 의과대학의 경우 과학탐구 2개 과목 응시 필수(단, 과학탐구 1개 과목 이상 생명과학 'I' 또는 'II' 필수 포함)
- ※ 탐구영역의 경우 2과목 평균 적용
- ※ 표시구분: □ 필수 반영 영역, () 선택 반영 영역으로 상위 취득 성적 자동 반영
- ※ 한국사영역은 총점에 각 등급에 따라 가산점을 부여하고, 미응시한 경우 지원 불가
- ※ 탐구영역 성적은 제2외국어 및 한문 성적으로 대체 불가
- ※ ◎ 표시는 수시모집 미충원에 따른 결원인원이 발생할 경우 모집

라. 제출서류

구분	제출서류
유형I	① 중학교 생활기록부 1부(학교장 직인 날인) ② 고등학교 생활기록부 1부(학교장 직인 날인) - 온라인 제공자 제외 ③ 농어촌학생 학교장 확인서 1부(담당교사 서명 및 학교장 직인 날인, 본교양식) ④ 부모·지원자의 주민등록초본 각 1부(중·고등학교 재학 기간 내 모든 거주지 변동사항 기재) ⑤ 가족관계증명서 1부(지원자 기준) ※ 부모 이혼 : 지원자 기본증명서 및 함께 거주한(주소지 동일) 부 또는 모의 혼인관계증명서 각 1부 추가 제출 - 친권자를 우선으로 하되, 친권자와 양육권자가 상이한 경우 양육권자 우선 ※ 부모 사망 : 사망한 부 또는 모의 기본증명서 1부 추가 제출 (기본증명서 발급이 불가할 경우 제적등본 1부로 대체)
유형II	① 초등학교 생활기록부 1부(학교장 직인 날인) ② 중학교 생활기록부 1부(학교장 직인 날인) ③ 고등학교 생활기록부 1부(학교장 직인 날인) - 온라인 제공자 제외 ④ 농어촌학생 학교장 확인서 1부(담당교사 서명 및 학교장 직인 날인, 본교양식) ⑤ 지원자의 주민등록초본 1부(지원자 본인의 모든 거주지 변동사항 기재)

※ 모든 제출서류는 지원자 본인 기준 발급

마. 최종등록자 추가 제출서류(2026년 졸업예정자에 한함)

[유형1] 중·고교 전 교육과정 이수자

- 고등학교 졸업증명서 1부(학교장 직인 날인, 졸업일 이후 발급본)
- 부모·지원자의 주민등록초본 각 1부(졸업일자 이후 발급된 서류로 전적 주소지 모두 기재)

[유형2] 초·중·고교 전 교육과정 이수자

- 고등학교 졸업증명서 1부(학교장 직인 날인, 졸업일 이후 발급본)
- 지원자의 주민등록초본 1부(졸업일자 이후 발급된 서류로 전적 주소지 모두 기재)

8 특성화고교졸업자

가. 지원자격

- 2026학년도 대학수학능력시험 응시자로서

「초·중등교육법 시행령」 제91조제1항에 의한 특성화고등학교 졸업(예정)자

- 1) 전문교과 30단위 이상 이수한 자
- 2) 특성화고와 같은 교육과정을 운영하는 학과가 있는 종합고 포함
- 3) 산업수요 맞춤형 마이스터고 제외(특성화고등학교의 “보통과”는 인문계이므로 지원 자격 없음)
 ※ 학력인정 평생교육시설 졸업(예정)자 지원불가 [근거 : 교육부 평생학습과 - 6209(2012.9.10.)]

나. 특성화고교졸업자 모집단위별 기준학과

모집단위명	교육과정의 기준학과명
해당모집단위	경영·사무과, 재무·회계과, 유통과, 금융과, 판매과, 보육과, 사회복지과, 보건간호과, 디자인과, 문화콘텐츠과, 미용과, 관광·레저과, 조리·식음료과, 토목과, 건축시공과, 조경과, 기계과, 냉동공조과, 자동차과, 조선과, 항공과, 금속재료과, 세라믹과, 산업설비과, 화학공업과, 섬유과, 의류과, 전기과, 전자과, 방송·통신과, 정보컴퓨터과, 식품가공과, 인쇄·출판과, 공예과, 환경보건과, 산업안전과, 농업과, 원예과, 산림자원과, 동물자원과, 농업기계과, 농업토목과, 해양생산과, 수산양식과, 해양레저과, 항해과, 기관과

※ 특성화고등학교에서 모집단위와 관련된 전문교과를 30단위 이상 이수한 경우 동일계열(교과군) 이수자로 인정

다. 전형방법 및 최저학력기준

<p>해당모집단위(자유전공학부 제외)</p> <p>수능 — 900점(최저 0점) 90%</p> <p>학생부 (교과) — 100점(최저 10점) 10%</p> <p>*사정모형: 일괄합산 *최저학력기준 미적용</p>	<p>자유전공학부</p> <p>수능 — 1,000점(최저 0점) 100%</p> <p>*사정모형: 일괄합산 *최저학력기준 미적용</p>
--	---

라. 수능 성적 반영영역 및 비율

모집단위		모집시기			반영 영역 수	수능 영역별 반영비율(%)				가산점 부여
		가군	나군	다군		국어	수학	영어	탐구	
보건과학대학	의료경영학과		◎			30	(30)	40	(30) (사회/과학/직업)	한국사
자연계열학부		◎			3	(30)	40	30	(30) (사회/과학/직업)	과탐 1과목 3%, 과탐 2과목 5%, 한국사
인문사회계열학부				◎		30	(30)	40	(30) (사회/과학/직업)	한국사
자유전공학부 의정부			◎		2	(50)	(50)	(50)	(50) (사회/과학/직업)	한국사

- 대전** 대전캠퍼스 / **의정부** 의정부캠퍼스 / 미표기는 성남캠퍼스
- ※ 모집단위별 필수 반영영역 중 한 영역이라도 응시하지 않은 자는 지원 불가
 - ※ 특성화고교졸업자 특별전형의 경우에만, 탐구영역으로 직업탐구영역을 반영
 - ※ 탐구영역의 경우 2과목 평균 적용
 - ※ 표시구분: 필수 반영 영역, () 선택 반영 영역으로 **상위 취득성적 자동 반영**
 - ※ 한국사영역은 총점에 각 등급에 따라 가산점을 부여하고, 미 응시한 경우 지원 불가
 - ※ 탐구영역 성적은 제2외국어 및 한문 성적으로 대체 불가
 - ※ ◎ 표시는 수시모집 미충원에 따른 결원인원이 발생할 경우 모집

마. 제출서류

학교생활기록부 1부(학교장 직인 날인) - 온라인 제공자 제외

VI

성적 반영 방법

1 학생부(교과) 성적 반영 방법

가. 학년별 반영학년 및 반영비율 : 3학년 2학기까지 학년별 차등없이 일괄합산 100%

나. 전형별 반영 교과목

- 활용지표 : 석차등급

전형구분	반영교과	반영 교과목명
<input checked="" type="checkbox"/> 일반전형 I <input checked="" type="checkbox"/> 기회균형(정원내) <input checked="" type="checkbox"/> 기회균형(정원외) (의과대학, 자유전공학부 제외) <input checked="" type="checkbox"/> 농어촌학생 (의과대학, 자유전공학부 제외)	국어, 영어, 수학, 사회, 과학, 한국사* * 한국사 과목 분류 1) 2015개정교육과정 이수자(2021년 이후 졸업(예정)자) : 공통 과목으로 분류 2) 2009개정교육과정 이수자(~2020년 졸업자) : 사회에 관한 교과로 분류	교과별 학생이수 전 과목
<input checked="" type="checkbox"/> 특성화고교졸업자	전 교과(전문교과 포함)	학생이수 전 과목

※ 영어, 사회 및 과학에 관한 교과도 인정하며, 개별 고교에서 분류한 교과군(편제)에 따라 반영 교과 적용

※ 학생부 교과반영은 석차등급이 표기된 과목만 반영(성취도만 표기된 진로선택과목의 경우 미반영)

- 특성화고교졸업자 전형 제외

다. 졸업연도 및 고교 유형에 따른 성적 반영 방법

구분	반영방법
<input checked="" type="checkbox"/> 2026년 2월 졸업예정자 및 2025년 2월 졸업자	■ 학생부(교과) 성적 환산 · 과목등급점수 : (등급 점수 × 단위수) · 전 학년등급점수 : $\sum(\text{과목등급점수}) \div \sum(\text{단위수})$ ■ 학생부(교과) 성적 산출 방법 · 학생부 교과성적 = (전 학년 등급점수) × 1.0
<input checked="" type="checkbox"/> 2024년 2월 졸업 및 이전 졸업자 <input checked="" type="checkbox"/> 검정고시 출신자 <input checked="" type="checkbox"/> 외국고등학교과정 이수자 <input checked="" type="checkbox"/> 일반계고교 직업과정 이수자 <input checked="" type="checkbox"/> 공업계 2+1 체제 이수자	■ 학생부(교과) 비교내신에 의한 성적 산출 방법 $= \sum(\text{수능 반영영역 등급에 따른 학생부 환산점수} \times \text{반영비율}) \times 1.0$

※ 성적산출 모든 계산은 소수점이하 셋째자리에서 반올림

※ 비교내신의 탐구영역 성적 반영 방법은 등급영역의 합산의 평균값을 적용

※ 반영과목 총 이수단위가 80미만일 경우 등급점수표에 0.94를 곱하여 계산

※ 전문교과인 경우 등급(A,B,C,D,E)을 표준점수로 변환하여 반영

〈특성화고교 졸업자의 전 교과목 반영 산출식〉

- 석차 등급이 있는 교과목의 성적 : 일반계고 졸업자의 교과목 성적 환산식과 동일
- 석차 등급이 없는 교과목의 성적(전문교과 성취평가제에 따른 등급 환산 방법)

$$: Z\text{값} = (\text{과목별 원점수} - \text{과목별 평균점수}) \div \text{과목별 표준편차}$$

라. 학교생활기록부 등급점수표

등급	1	2	3	4	5	6	7	8	9
점수	100	98	96	94	92	90	70	40	10

2 대학수학능력시험 반영 방법 및 성적산출 방법

가. 수능 영역별 활용 지표

국어	수학	탐구*	영어	한국사	제2외국어 / 한문
	백분위		등급점수**	등급점수***	-

* 탐구영역의 경우 2과목 평균 적용

** 영어 등급별 점수

1등급	2등급	3등급	4등급	5등급	6등급	7등급	8등급	9등급
100점	95점	90점	80점	70점	60점	50점	30점	10점

*** 한국사 등급별 점수(가산점)

1등급	2등급	3등급	4등급	5등급	6등급	7등급	8등급	9등급
	5점			4점	3점	2점	1점	0점

나. 대전캠퍼스 [‘나’군] 성적산출 방법

모집단위	전형구분	산출방법
의과대학	<input checked="" type="checkbox"/> 일반전형II <input checked="" type="checkbox"/> 지역의료인재(일반형) <input checked="" type="checkbox"/> 지역의료인재(특별형) <input checked="" type="checkbox"/> 기회균형(정원외) <input checked="" type="checkbox"/> 농어촌학생	$= [(국어 백분위 \times 0.3) + (수학 백분위 \times 0.3) + (영어 등급점수 \times 0.1) + 탐구 백분위 \times 0.3] \times 10$

※ 성적산출은 계산완료 후 소수점 이하 셋째자리에서 반올림

다. 의정부/성남캠퍼스 [‘가’ ‘나’ ‘다’군] 성적 산출 방법

모집단위	전형구분	산출방법
간호대학, 보건과학대학 (의료경영학과 제외), 첨단학부, 자연계열학부	<input checked="" type="checkbox"/> 일반전형I <input checked="" type="checkbox"/> 기회균형(정원내) <input checked="" type="checkbox"/> 기회균형(정원외) <input checked="" type="checkbox"/> 농어촌학생 <input checked="" type="checkbox"/> 특성화고교졸업자	$= 90 + \{[(수학 백분위 \times 0.4) + (영어 등급점수 \times 0.3) + (국어·탐구 중 상위 1개 영역 백분위 \times 0.3)] \times 8.1\}$
보건과학대학 (의료경영학과), 인문사회계열학부	<input checked="" type="checkbox"/> 일반전형I <input checked="" type="checkbox"/> 기회균형(정원내) <input checked="" type="checkbox"/> 기회균형(정원외) <input checked="" type="checkbox"/> 농어촌학생 <input checked="" type="checkbox"/> 특성화고교졸업자	$= 90 + \{[(영어 등급점수 \times 0.4) + (국어 백분위 \times 0.3) + (수학·탐구 중 상위 1개 영역 백분위 \times 0.3)] \times 8.1\}$
간호대학, 보건과학대학, 첨단학부, 인문사회계열학부, 자연계열학부	<input checked="" type="checkbox"/> 일반전형II	$= [(국·수·영·탐 중 상위 1개 영역 백분위 또는 등급점수 \times 0.5) + (국·수·영·탐 중 상위 1개 영역 백분위 또는 등급점수 \times 0.5)] \times 10$
자유전공학부	<input checked="" type="checkbox"/> 일반전형II <input checked="" type="checkbox"/> 기회균형(정원외) <input checked="" type="checkbox"/> 농어촌학생 <input checked="" type="checkbox"/> 특성화고교졸업자	$\times \text{국·수·영·탐 중 상위 등급을 취득한 2개 과목 자동 반영}$

※ 성적산출은 계산완료 후 소수점 이하 셋째자리에서 반올림

VII

학교폭력조치사항 반영 방법

1 학교폭력조치사항 반영 방법

가. 전형별 반영 방법 및 상세 반영 방법

- 수능위주 : 정량평가 및 기타(부적격 등)

나. 상세 반영 방법

- 총점(1,000점 만점 기준)에서 일괄 감점

- 평가 총점에서 학교생활기록부에 조치사항이 기재되어 있는 자는 최저 20점 ~ 최대 100점 감점

조치사항		감점점수	감점비율
제1,2,3호	서면사과 / 접촉·협박·보복 금지 / 학교봉사	- 20점	2%
제4,5호	사회봉사 / 특별교육·심리치료	- 50점	5%
제6,7호	출석정지 / 학급교체	- 100점	10%
제8,9호	전학 / 퇴학	부적격	

- 다중처벌자는 누적 감점

ex. 1호, 5호 2개 조치 시 1호 감점점수 + 5호 감점점수 누적 적용

VIII

동점자 처리기준

모집단위	전형구분	1순위	2순위	3순위	4순위
의과대학	<input checked="" type="checkbox"/> 일반전형II <input checked="" type="checkbox"/> 지역의료인재(일반형) <input checked="" type="checkbox"/> 지역의료인재(특별형) <input checked="" type="checkbox"/> 기회균형(정원외) <input checked="" type="checkbox"/> 농어촌학생	수능 표준점수 국어성적 우수자	수능 표준점수 수학성적 우수자	수능 표준점수 탐구성적 우수자	수능 영어등급 우수자
간호대학 보건과학대학 첨단학부 자연계열학부	<input checked="" type="checkbox"/> 일반전형I <input checked="" type="checkbox"/> 기회균형(정원내) <input checked="" type="checkbox"/> 기회균형(정원외) <input checked="" type="checkbox"/> 농어촌학생 <input checked="" type="checkbox"/> 특성화고교졸업자	수능성적 우수자	수능성적 중 수학성적 우수자	수능성적 중 영어성적 우수자	수능성적 중 국어 또는 탐구 선택 영역 성적 우수자
인문사회계열학부	<input checked="" type="checkbox"/> 일반전형I <input checked="" type="checkbox"/> 기회균형(정원내) <input checked="" type="checkbox"/> 기회균형(정원외) <input checked="" type="checkbox"/> 농어촌학생 <input checked="" type="checkbox"/> 특성화고교졸업자	수능성적 우수자	수능성적 중 영어성적 우수자	수능성적 중 국어성적 우수자	수능성적 중 수학 또는 탐구 선택 영역 성적 우수자
간호대학 보건과학대학 첨단학부 자연계열학부 인문사회계열학부	<input checked="" type="checkbox"/> 일반전형II	수능성적 중 수학성적 우수자	수능성적 중 영어성적 우수자	수능성적 중 국어성적 우수자	수능성적 중 수학 표준점수 우수자
자유전공학부	<input checked="" type="checkbox"/> 일반전형II <input checked="" type="checkbox"/> 기회균형(정원외) <input checked="" type="checkbox"/> 농어촌학생 <input checked="" type="checkbox"/> 특성화고교졸업자	수능성적 중 국어성적 우수자	수능성적 중 영어성적 우수자	수능성적 중 수학성적 우수자	수능성적 중 국어 표준점수 우수자

※ 동점자 처리기준을 적용한 후 최종 합격선에 동점자가 2명 이상일 경우

- 정원 내 : 모두 합격자 처리

- 정원 외 : 입학시험전형관리위원회에서 최종 합격여부 결정

IX

신입학 장학대상자 선정 기준

장학종류	장학대상	선발기준	장학금액
입학성적 최우수	캠퍼스별 전체 수석자 (정시모집)	합격자 총점 기준 전형유형별 선발 - 성남/의정부 : 일반전형 I - 대전 : 일반전형 II ※ 차순위자 승계 가능	전 학년 등록금 전액, 기숙사비 4학기 면제 (생활관 입사보장, 입학시점 기준 4학기)
입학성적 우수(A)	단과대학별 수석자 (수시, 정시모집 각)	전형 관계없이 단과대별 수석 - 간호대학 캠퍼스별 1명 ※ 차순위자 승계 가능	1년간 등록금 전액, 기숙사비 2학기 면제 (생활관 입사보장, 입학시점 기준 2학기)
입학성적 우수(B)	전형유형별 모집인원의 상위 15%	수시	- 학생부종합(EU면접형, EU서류형) - 학생부교과(지역균형(학교장추천)) - 논술(논술우수자)
		정시	- 일반전형 I - 일반전형 II
		※ 차순위자 승계 없음 (단, 자격 중복으로 인한 승계 가능)	
지역의료인재	지역의료인재(일반형, 의예과) 전형 입학생 중 선발기준에 부합하는 자	수능성적 국어, 수학, 영어, 과탐(2과목 평균) 등급의 합이 5 이내인 자 ※ 차순위자 승계 없음	3년간 등록금 반액
사회기여 및 배려대상자 성적우수자	사회기여 및 배려대상자 전형 입학생 중 선발기준에 부합하는 자	모집단위별 수석 1명 ※ 최조합격자 내 승계 가능	한 학기 등록금 반액
자유전공학부 성적우수자	모집인원의 상위 50%	전형 관계없이 합격자 총점 기준 ※ 차순위자 승계 가능	한 학기 수업료 100만원 지원
	모집인원의 상위 25%		입학년도 해외프로그램 우선 참여기회 부여
장애학생	장애등록증을 소지하고 입학한 자	장애등급에 따른 차등지급	전 학년(4년간) 수업료 지원
보훈/새터민	보훈대상자 및 북한이탈자	국가유공자 본인(배우자) 및 (손)자녀 북한이탈주민 본인 및 자녀	등록금 전액 (국가 50% / 학교 50%)

※ 국가보훈대상자 및 북한이탈주민은 문서등록 후 해당 장학대상 증명서를 발급받아 본교 입학관리처로 방문 또는 우편 제출 시 본등록금 고지서 상에 장학내역 적용
(제출기간 내 미제출자는 등록금 선감면 불가하오니 등록금 고지서 상에 선감면을 원할 경우 해당자는 필히 제출)

※ 연속(계속)장학대상자는 직전학기 취득학점 및 직전학기 평점평균에 따라 지급여부가 변경 될 수 있음

※ 기숙사비는 각 캠퍼스별 기숙사에 별도 문의

정시모집

제출서류 양식

농어촌학생 학교장 확인서



[양식] 농어촌학생 학교장 확인서(담당교사 서명 및 학교장 직인 필수)

	성명		수험번호								
<h2 style="margin: 0;">2026학년도 정시모집 을지대학교 농어촌학생 학교장 확인서</h2>											
성명		생년월일									
지원학부/과	캠퍼스	학부/과									
지원자격 확인	<p>[유형 I] 학생 본인이 농어촌 소재지 학교에서 중·고교 전 교육과정을 이수하고 농어촌 지역에 학생과 부모 모두가 거주하는 자로 학교장의 확인을 받은 자</p> <p>[유형 II] 학생 본인이 농어촌 소재지 학교에서 초·중·고교 전 교육과정을 이수하고 농어촌 지역에 거주하는 자로 학교장의 확인을 받은 자</p>										
전형 구분 및 지원자격 요건	<p>※ [농어촌학생]에 복수지원할 경우, 해당 서식을 별도로 작성하여 제출 ※ 해당 자격 요건에 V 표시</p> <table border="1" style="width: 100%; margin-top: 5px;"> <tr> <th colspan="2" style="text-align: center;">수능 [농어촌학생]</th> </tr> <tr> <td style="width: 50%;">[] 유형 I : 중·고교 전 교육과정</td> <td style="width: 50%;">[] 유형 II : 초·중·고교 전 교육과정</td> </tr> </table>				수능 [농어촌학생]		[] 유형 I : 중·고교 전 교육과정	[] 유형 II : 초·중·고교 전 교육과정			
수능 [농어촌학생]											
[] 유형 I : 중·고교 전 교육과정	[] 유형 II : 초·중·고교 전 교육과정										
재학 사실	재학기간 (연월일 ~ 연월일)	학교명 (초/중/고)	소재지 (도시) / (군/구) / 읍(면) 기재								
<p>※ 졸업예정자의 고등학교 재학기간은 고등학교 졸업 예정일까지로 작성</p>											
<p>■ 담당교사 인적사항</p> <table border="1" style="width: 100%; margin-top: 5px;"> <tr> <td style="width: 20%; text-align: center;">성명</td> <td style="width: 20%;"></td> <td style="width: 10%; text-align: center;">(인)</td> <td style="width: 20%; text-align: center;">소속(직위)</td> <td style="width: 20%;"></td> <td style="width: 10%; text-align: center;">전화번호</td> <td style="width: 10%;"></td> </tr> </table>					성명		(인)	소속(직위)		전화번호	
성명		(인)	소속(직위)		전화번호						
<p>위 학생을 귀 대학교에서 규정하는 농어촌학생 특별전형 대상자로 확인합니다.</p> <p style="text-align: center;">202 년 월 일</p> <p style="text-align: right; margin-right: 50px;">_____ 고등학교장 [직인]</p>											
<h3 style="margin: 0;">을지대학교 총장 귀하</h3>											

※ 본 양식은 추후 수정될 수 있으므로, 본교 입학관리처 홈페이지에서 반드시 최종 양식을 확인해주시기 바랍니다.
 (원서접수가 완료된 후 원서접수 사이트에서도 출력 가능)

2025학년도 신입학 정시모집 입시결과



용어 안내

- 1** **총원합격** 최초 합격 인원을 제외한 마지막 총원합격자 순위
- 2** **최종등록자** 최초합격자 및 총원합격자 중 등록자(미등록자 제외)
- 3** **학생부** 각 모집단위별 평가에 반영된 학생부 교과 성적의 환산한 점수(소수 셋째자리에서 반올림)
 - 50% CUT 예시: 최종등록자 10명 중 5등의 학생부 등급
[소수점인 경우 버림 등수(예시: 최종등록자 7명의 경우 3등의 점수)]
 - 70% CUT 예시: 최종등록자 10명 중 7등의 학생부 등급
[소수점인 경우 버림 등수(예시: 최종등록자 7명의 경우 4등의 점수)]
(등록인원 2,4명인 경우 50%, 70% cut의 점수 동일 / 등록인원 1명인 경우 점수 없음)
- 4** **수능** 각 모집단위별 평가에 반영된 수능 영역의 대학별 반영방법에 따른 환산점수, 가산점 포함* (소수 셋째자리에서 반올림)
 - (백분위): 수능 환산점수 백분위 기준, 한국사 가산점 미포함(소수 셋째자리에서 반올림)
- 5** **합계/평균**
 - 모집인원: 해당 전형의 모든 모집단위의 합
 - 경쟁률: 해당 전형 전체 지원인원 ÷ 전체 모집인원(소수 셋째자리에서 반올림)
 - 교과 성적 학생부등급: 해당 전형의 모든 모집단위의 학생부 등급의 평균(소수 셋째자리에서 반올림)

※ 가산점 부여방법

 - 과학탐구: 일부 모집단위의 경우 응시한 과학탐구 과목에 가산점 부여 [1개 과목 3% 부여 / 2개 과목 5% 부여]
 - 한국사: 등급별 가산점 부여 [1~4등급: 5점 / 5등급: 4점 / 6등급: 3점 / 7등급: 2점 / 8등급: 1점]

가. 2025학년도 전형별 전형요소 및 반영비율

유형	전형구분	선발방법	전형요소 및 반영비율(%)	
			수능	학생부(교과)
수능	일반전형 I	일괄합산	90	10
	일반전형 II	일괄합산	100	-

나. 2025학년도 수능 영역별 반영비율

전형명	모집계열 (단위)	반영 영역 수	수능 영역별 반영비율(%)				가산점 부여
			국어	수학	영어	탐구 (사/과)	
일반전형 I	간호대학, 보건과학대학 (의료경영학과 제외), 첨단학부, 자연계열학부	3	(30)	40	30	(30)	과탐 1과목 3%, 과탐 2과목 5%, 한국사
	보건과학대학 (의료경영학과), 인문사회계열학부	3	30	(30)	40	(30)	한국사
일반전형 II	의과대학	4	30	30	10	30(과)	한국사
	간호대학, 보건과학대학 (의료경영학과 제외), 첨단학부, 자연계열학부	2	(50)	(50)	(50)	(50)	과탐 1과목 3%, 과탐 2과목 5%, 한국사
	보건과학대학 (의료경영학과), 자유전공학부, 인문사회계열학부	2	(50)	(50)	(50)	(50)	한국사

※ 표시구분: 필수 반영 영역, () 선택 반영 영역으로 상위 취득성적 자동 반영

※ 탐구영역의 경우 2과목 평균 적용

※ 의과대학의 경우 과학탐구 2개 과목 응시 필수

다. 2025학년도 대비 2026학년도 변경사항

변경사항	2025학년도	2026학년도
학교폭력 조치사항 반영	미반영	반영 (자세한 사항은 본 모집요강 40페이지 확인)

수능

대전 / 대전캠퍼스 / 의정부 / 의정부캠퍼스 / 미표기는 성남캠퍼스



1 일반전형(가산점 포함)

모집단위	모집 인원	경쟁률	등록 인원	총원 합격	최종등록자 성적									
					평균			50% CUT			70% CUT			
					학생부	수능 (백분위)	총점	학생부	수능 (백분위)	총점	학생부	수능 (백분위)	총점	
보건과학대학	임상병리학과 의정부	7	3.57	6	11	4.56	753.21 (81.26)	842.11	4.37	768.11 (83.10)	861.37	2.92	739.52 (79.57)	835.68
간호대학	간호학과 의정부	19	3.37	18	17	3.65	786.66 (85.40)	880.63	2.40	783.72 (85.15)	880.92	3.00	781.88 (84.80)	877.88
	간호학과	17	4.94	17	24	3.18	810.40 (88.33)	906.05	2.10	806.18 (87.80)	903.99	2.85	801.97 (87.28)	898.27
보건과학대학	임상병리학과	14	4.07	14	14	3.68	775.12 (83.97)	869.70	2.70	770.54 (83.40)	867.14	3.94	768.19 (83.11)	862.31
	안경광학과	10	5.90	9	11	3.99	737.22 (79.29)	831.25	4.26	738.14 (79.40)	831.62	4.56	737.25 (79.29)	830.13
	응급구조학과	8	5.63	7	4	4.45	759.42 (82.04)	851.40	3.81	758.77 (82.07)	853.15	3.50	753.53 (81.30)	848.53
	방사선학과	16	4.69	15	10	4.26	796.61 (86.63)	889.73	4.92	798.49 (86.85)	890.66	6.08	795.25 (86.45)	883.68
	치위생학과	6	4.83	6	4	4.21	757.58 (81.82)	850.82	6.12	763.66 (82.55)	851.33	4.38	756.77 (81.70)	850.01
	물리치료학과	15	3.33	15	11	3.51	778.02 (84.36)	872.49	3.00	773.78 (83.80)	869.78	3.87	770.54 (83.40)	864.81
	의료경영학과	5	5.00	5	-	4.35	783.18 (84.96)	876.40	2.60	787.96 (85.55)	884.76	4.66	779.05 (84.45)	871.74
첨단학부		5	4.60	5	6	4.39	760.11 (82.11)	853.33	4.80	764.06 (82.60)	856.47	6.00	760.82 (82.20)	850.80
자연계열학부		22	6.86	21	16	4.37	754.81 (81.48)	847.45	4.66	752.48 (81.17)	845.16	3.30	748.67 (80.70)	844.07
인문사회계열학부		11	9.64	11	19	3.28	759.81 (82.09)	855.25	3.05	757.58 (81.80)	853.48	3.90	748.67 (80.70)	842.88
합계/평균		155	5.12	149		3.99	770.17 (83.36)	863.59	3.75	771.04 (83.48)	865.37	4.07	764.78 (82.69)	858.52

2 일반전형(가산점 포함)

모집단위	모집 인원	경쟁률	등록 인원	총원 합격	최종등록자 성적 - 수능(백분위)			
					평균	50% CUT	70% CUT	
의과대학	의예과 대전	15	6.27	15	12	987.23(98.22)	987.00(98.20)	986.50(98.15)
보건과학대학	임상병리학과 의정부	7	4.71	7	7	917.36(91.25)	919.00(91.50)	915.00(91.00)
간호대학	간호학과 의정부	19	3.74	18	12	948.89(94.39)	950.00(94.50)	937.50(93.25)
	간호학과	17	4.94	17	12	970.76(96.59)	970.00(96.50)	965.00(96.00)
보건과학대학	임상병리학과	15	4.33	15	13	936.77(93.18)	935.00(93.00)	930.00(92.50)
	안경광학과	8	5.75	7	-	902.56(89.81)	904.00(90.00)	903.00(90.00)
	응급구조학과	8	4.00	7	10	918.09(91.32)	915.00(91.00)	915.00(91.00)
	방사선학과	14	3.71	12	3	954.92(95.00)	950.00(94.50)	950.00(94.50)
	치위생학과	5	6.00	4	9	909.38(90.44)	915.00(91.00)	915.00(91.00)
	물리치료학과	15	5.33	15	8	942.37(93.75)	943.00(94.00)	940.00(93.50)
	의료경영학과	5	7.00	5	12	923.50(91.85)	930.00(92.50)	920.00(91.50)
자유전공학부 의정부		20	4.70	19	16	889.08(88.43)	890.00(88.50)	882.50(87.75)
첨단학부		5	5.00	5	9	917.30(91.25)	912.50(90.75)	910.00(90.50)
자연계열학부		20	5.20	19	22	890.16(88.54)	890.00(88.50)	885.00(88.00)
인문사회계열학부		15	10.07	14	30	907.54(90.27)	905.00(90.00)	895.00(89.00)
합계/평균		188	5.30	179		927.73(92.29)	927.70(92.30)	923.30(91.84)

인문사형

세무 경영 인대

인대 사형

제출 서류 양식

2025학년도 입시 결과



주소 및 기숙사 현황

캠퍼스	대전캠퍼스	성남캠퍼스	의정부캠퍼스
학교주소	[34824] 대전광역시 중구 계룡로 771번길 77	[13135] 경기도 성남시 수정구 산성대로 553	[11759] 경기도 의정부시 동일로 712
대학교	eulji.ac.kr(을지대학교) / admission.eulji.ac.kr(입학관리처) → 진학상담 게시판		
플러스친구	카카오톡APP → 플러스친구검색 → “을지대학교 입학처” 검색 → 친구 추가 후 1:1 상담신청		
유선문의	☎ 042-259-1530	☎ 031-740-7106~7, 7277	
기숙사	부대시설 주차장, 강당, 휴게실, 식당, 취사실, 세탁실, 샤워실 등		
유선문의	☎ 042-259-1571	☎ 031-740-7700, 7702	☎ 031-951-7700

※ 본교 입학 관련 사항은 성남캠퍼스 입학관리처에서 총괄 관리합니다.

을지재단 산하기관 소개

을지대학교의료원 네트워크



의정부 을지대학교병원

경기북부 최대 규모를 자랑하는 의정부을지대학교병원은 지상 15층, 지하 5층, 총 902병상을 갖춘 지역 대표 거점병원입니다. 설계 단계에서부터 구축한 5G 인공지능 의료시스템(AI-EMC)을 비롯해 병원 옥상과 지상에 설치한 두 곳의 헬리포트와 하이브리드(Hybrid) 수술실 등 첨단 인프라는 환자의 골든타임 확보와 삶의 질 향상을 책임집니다. 또한 전문분야별 '명의'를 영입해 수도권뿐만 아니라 대한민국 중증·고난도 수술 패러다임을 혁신하고 있습니다. 특히 경기동북부 유일 보건복지부 심뇌혈관질환센터 지정, 경기 북부 거점지역응급의료센터 운영, 중환자의학 중심 중증 진료체계 강화를 통해 지역완결형 의료체계를 구축하는 데 앞장서고 있습니다.



대전 을지대학교병원

대전을지대학교병원은 지상 16층, 지하 3층 규모의 병원으로, 국내 최초 도입한 수술로봇 다빈치5를 비롯해 초정밀 방사선 암치료기 일렉타 범사HD, 의료 인공지능 솔루션 'AITRICS-VC(바이탈케어)' 등 최첨단 의료시스템을 갖추며 의료 혁신을 선도하고 있습니다. 보건복지부, 건강보험심사평가원 등이 실시하는 각종 진료 평가에서 최우수 성과를 이루어 의료계는 물론 지역민들의 두터운 신뢰를 얻고 있으며, 중부권 최초 생체 간이식, 폐이식 및 심장 동시수술, 신장이식 등에 성공하며 중증질환에 대한 진료역량을 입증해나가고 있습니다. 또 대전 유일의 권역외상센터와 신생아 집중치료지역센터 등을 운영하며 생명과 직결되는 필수의료에 집중하고, 의료의 질 향상을 위해 최선의 노력을 다하고 있습니다.



노원 을지대학교병원

노원을지대학교병원은 을지의 69년 역사를 고스란히 품고 이어가는 을지대학교의료원의 모(母)병원입니다. 1956년 11월 서울 을지로에서 박 산부인과의를 개원한 을지재단 설립자故법석 박영하 박사의 '인간사랑 생명존중' 설립 이념에 따라 1995년 서울 하계동으로 이전 개원하며 30년간 지역 주민의 평생주치의 역할을 하고 있습니다. 풍부한 임상경험을 갖춘 32개 진료과를 비롯한 족부연구센터, 뇌졸중센터, 당뇨센터 등 을지만의 특화된 전문 클리닉센터 진료체계로 명성을 이어가고 있습니다. 또한 3.0T MRI 마그네툼 비다(MAGNETOM Vida), 의료 인공지능 솔루션 AITRICS-VC(바이탈케어) 등 첨단 의료장비 도입으로 정확한 진단과 최상의 진료를 제공하고 있습니다.



강남 을지대학교병원

서울시 강남구 논현동에 위치한 강남을지대학교병원은 혈액암센터, 건강검진센터, 소화기내과, 가정의학과 중심으로 운영하고 있습니다. 특히 만성골수성백혈병 분야 세계적인 권위자인 김동욱 교수가 강남에서도 환자를 만나며, 더욱 탄탄해진 을지대학교의료원 네트워크를 선보이고 있습니다. 또한 프라이빗한 진료환경과 피트니스룸, 사계정원 등 안락한 편의공간, 각종 힐링 프로그램으로 환자의 회복을 돕는 도심 속 쉼터입니다.

장학재단·복지 네트워크



범석학술장학재단

범석학술장학재단은 을지재단의 설립자故 범석(凡石) 박영하(朴永夏) 박사가 평생을 우리나라의 학발전과 인재양성에 헌신한 업적을 기리고 사회 일반의 이익에 공여하고자 1997년에 설립된 공익법인입니다. 장학재단은 지금까지 학술장려를 위한 연구비지원, 교육기관 지원사업, 그리고 매년 우수학생 장학금 지급, 의학자 대상 범석상 시상 등을 통해 국내 의학발전 및 우수 인재 양성에 많은 노력을 기울이고 있습니다. 범석학술장학재단은 의사와 학자들이 학술연구에 매진할 수 있도록 지원으로 대한민국 의료 발전의 마중물이 되었습니다.



을지인력개발원, 2026년 클리프비치로 재탄생

을지재단이 2004년 강원도 양양에 설립한 교육·휴양시설인 을지인력개발원이 2026년 클리프비치로 새롭게 탄생합니다. 클리프비치는 대지면적 26,679㎡, 건축면적 4,140㎡, 연면적 12,779㎡ 규모로 오선동, 썬타워동은 지하 1층-지상 4층, 풀빌라는 지상 3층으로 리모델링 및 증축하여 58개의 객실을 갖추게 됩니다. 부대시설은 식당, 편의점, 카페, 스크린골프연습장, 오락실 등의 시설이 들어섭니다. 동해의 푸른 바다와 설악산의 자연경관이 어우러진 힐링의 공간으로 탈바꿈하여 2026년 여러분을 맞이하겠습니다.



입학관리처 홈페이지
바로가기



정시모집 성적산출
바로가기



대전캠퍼스

34824 대전광역시 중구 계룡로 771번길 77(용두동 143-5) T. 042-259-1530

성남캠퍼스

13135 경기도 성남시 수정구 산성대로 553(양지동 212) T. 031-740-7106~7

의정부캠퍼스

11759 경기도 의정부시 통일로 712(금오동 489)

T. 031-740-7277



을지대학교
EULJI UNIVERSITY